

# 市報そお Soocity

2023

12

No.222



特集

これからも、  
ゆずのまち。



05 昔々のそお市

06 **特集**

これからも、  
ゆずのまち。

- 08 弥五郎どん祭り
- 10 高校生を海外に派遣
- 11 青少年リーダー研修
- 12 子どもフェスタ
- 14 実は隣のスゴイ人
- 16 令和4年度決算
- 20 今月のカレンダー
- 22 輝く！ヤングワーカー
- 23 図書館だより
- 24 新学校給食センターだより
- 25 教育委員会だより
- 26 みんなで知ろう認知症
- 27 健康インフォメーション  
初心者向けデジタル解説
- 28 税チャンネル
- 29 Soo 市健康なび  
消費生活トラブル
- 30 国民年金のはなし  
手話を使ってみよう！
- 31 今月の PICK UP！
- 32 情報掲示板
- 37 戸籍の窓
- 38 暮らしの情報



10月/21 **大淀川流域一斉  
クリーン作戦を実施**

大淀川流域の都城会場・三股会場・曾於会場にて一斉清掃活動が行われました。曾於会場では34名が参加し多くのごみが回収されました。



10月/14 **関東曾於市の会が  
総会を開催**

郷土出身者会である関東曾於市の会の総会が開催されました。曾於市から29名、関東曾於市の会から93名が参加し総勢122名の参加となりました。



有村さん・吉川さん・高良さん

10月/10 **固定資産評価審査委員会委員に  
委嘱状を交付**

市役所本庁で固定資産評価審査委員会が開催され高良博夫さん・有村芳文さん・吉川俊一さんの3名に委嘱状が交付されました。



8月/26 **草ノ瀬実さん  
72歳で剣道七段に合格**

30年間剣道を続けている末吉町の草ノ瀬実さんが72歳で七段に合格しました。1万本の面打ち込みの稽古を行い審査では見事な面を決めることができました。



10月/25 **住宅を購入された方に  
住宅取得祝金を交付**

市役所本庁で住宅取得祝金交付式が行われ35組に交付されました。この祝金は新築・中古問わず、定住のための住宅を購入された方に交付しています。



10月/25 **国体2種目で  
4位入賞を報告**

かごしま国体に出場した末吉町の樋口優さんが来庁され、成年女子カヌースラローム・カナディアンシングル15ゲートと25ゲートの2種目での4位入賞を報告しました。



10月/12 **観光・旅行のUDサポーター  
育成研修会を開催**

曾於市観光協会は誰もが暮らしやすい社会を目指すユニバーサルデザイン（UD）の考え方を習得するため、ガイド・ボランティアを対象に研修会を開催しました。



10月/10 **商工業の新規就業者に  
認定書を交付**

商工業新規就業者支援対策事業に10名が認定されました。この制度では新規就業者を確保・支援するため2年間にわたって補助金を交付しています。

今月の表紙



末吉町の西留忠さんは93歳の現役ゆず農家。四方をゆずに囲まれたとっておきの場所で撮影させてもらいました。

第7部	第6部	第5部	第5部	第4部	第3部	第2部
優良賞	優良賞	優良賞	優良賞	優良賞	優秀賞	優良賞
(株)A O I ファーム	(株)A O I ファーム	庭平 健一郎	吉松 幸治	小 千 弘	(株)A O I ファーム	南 脇 大 輔

末吉町	末吉町	財部町	財部町	末吉町	末吉町	末吉町
-----	-----	-----	-----	-----	-----	-----

曾於市出品者の結果（敬称略）



10月/28 **県ホルスタイン共進会で  
多数入賞**

始良中央家畜市場で2023年鹿児島県ホルスタイン共進会が開催され、曾於市から出品された7頭が各部門で入賞しました。



10月/12 **インドネシアを楽しん DAY！  
～スイーツでつながろう～**

（公社）新大隅青年会議所の主催で異文化交流体験の授業が行われインドネシア人8名と曾於高校の16名がインドネシアで定番スイーツのダダールグルンを作りました。



10月/12 **新学校給食センター建設へ  
安全祈願祭を実施**

市内に4カ所ある学校給食調理場・学校給食センターを1カ所にするために建設される新学校給食センターの安全祈願祭が令和6年7月完成に向けて行われました。



# 郷土を知る 昔々の そお市

生涯学習課 文化財係 ☎0986-76-8873

第44回

あいこうけんたつ  
愛甲兼達

～郷土に尽くした実業家～

**皆** さんは財部町出身の愛甲兼達という人物をご存じでしょうか？明治から大正期にかけて活躍した実業家であり、郷土の発展と後進の育成に尽力した人物です。

兼達は文久2年（1862）に財部町古井地区に津曲伝助の長男として出生しました。幼名を善之助と言います。幼少期から利発だったようで、地区から数名しか選抜されなかった教員養成講座の生徒に選ばれ、優秀な成績で卒業しました。さらに鹿児島師範学校に進学し、国分小学校や甲申小学校で教師として働き始めます。

しかしさらなる向学の念を抱いた兼達は上京して簿記経済学を学びます。その後、日本銀行勤務を経て、大阪の浪速銀行（のちに十五銀行へ吸収合併）へ入行します。兼達の働きぶりを見込んだ上司の世話で愛甲家へ養子に入り、愛甲兼達と名乗ります。ますます仕事に励んだ兼達は支店長・常務と重要な職を歴任し、やがて関西財界の重鎮となりました。

財界で活躍した兼達ですが、郷

里を思う気持ちもたいへん篤く、慈善事業・育英事業に尽力します。郷里の子弟がより良い教育を受けられるよう私財を投じて奨学資金の寄付を行い、社会に貢献する人材の育成を支援しました。この奨学金は長年に渡り優秀な人材の育成に寄与しています。

また財部町城山から日光を経て荒川内までの道路開削工事に多額の寄付を行っています。当時、日光神社へ向かう道は不便だったようで、町民は道路開削をたいへん喜んだと言います。

故郷のために尽くした兼達は、昭和3年（1928）67歳で生涯を閉じました。遺骨は財部町内の宮原霊園と西正寺に分骨され、霊園近くの日光神社境内には兼達の功績を伝える頌徳碑が建てられています。

今日の曾於市があるのは、兼達のように故郷を思い、心を尽くした人々がいたことを忘れてはならないでしょう。

※甲申小学校：明治17年当時、北俣に設置されていた小学校。



【アクセス】  
日光神社  
曾於市財部町北俣9260番地



頌徳碑



愛甲兼達



## 10月/30 農業の振興に向けて 意見書を提出

農業委員会の山口裕之会長らが来庁され、鳥インフルエンザ対策など6項目をまとめた「曾於市農業振興政策についての意見書」を市長に提出しました。



恒吉校区公民館のハンマーナイフモア

## 10月/31 宝くじ助成金で生活環境や美観維持に必要な備品などを整備

令和5年度コミュニティ助成事業により恒吉校区公民館・大隅南地区コミュニティ協議会に備品を整備しました。この事業は宝くじの社会貢献活動広報事業として地区公民館組織などの活動促進や自治意識を盛り上げるため、宝くじの事業収入を財源にして一般財団法人自治総合センターが行っています。



## 11月/10 3校合同で神村学園の 迫力ある演奏を鑑賞

大隅北小学校で大隅北小・笠木小・菅牟田小3校合同の芸術鑑賞会が行われ神村学園中・高等部吹奏楽部による迫力ある演奏やマーチングを鑑賞しました。



## 10月/27 平和への願いをこめて 戦没者追悼式を挙行

曾於市戦没者追悼式が大隅文化会館で挙行され献詠や献花で戦没者の冥福を祈りました。また岩川小6年の秋田菜帆さんが平和メッセージを朗読しました。



大隅南地区コミュニティ協議会のグラウンドゴルフセットなど

## 10月/31 新規就農者に 認定書を交付

新規就農者支援対策事業に1組が認定されました。この事業では新規就農者を確保するため2年間にわたって補助金を交付しています。





株式会社メセナ食彩センター  
常務取締役

### 釘村 浩昭 さん

令和2年産特産果樹生産動態等調査によると曾於市は九州で収穫量ナンバーワン。安定して供給できることが強みです。また指定管理者の指定を受けているゆず搾汁センターは令和6年に果汁を絞る機械を増設予定で、今後さらに生産量の増加が見込まれています。株式会社メセナ食彩センターの売り上げの約7割は果汁・皮といった原料の販売。酒造メーカー・飲料メーカーへの出荷や海外5カ国へ輸出も行っています。残りの約3割は自社工場で加工した約30種類の商品を販売したものです。ゆずの香りを引き立たせる加工方法にこだわっていて、日本一の商品を作れると思っています

。曾於市のみならず、意見を出し合っ  
てゆずを盛り上げて  
いきたいです。

ホームページ



メセナ食彩センターの香り高いゆず商品

# ゆずのまち。

## はじまりは5戸の農家から

末吉町では昔から農家の庭先にゆずが植えられており良い実をつけていた。調べるとゆずは平均気温12～15度のやや冷涼で冬はマイナス7度までの所が適地とされ、曾於市の気候とあっていると判断された。昭和57年に旧末吉町役場新庁舎落成記念樹として末吉町内全戸の約7,000戸に苗木を1本ずつ配布。その時に5戸の農家に試験栽培してもらったことから始まり、現在は曾於市全体で351戸が栽培を行っている。

## 特集

# これからも、



36年間栽培を続ける  
93歳の現役ゆず農家

### 西留 忠 さん

定年退職後、昭和62年に末吉町ユズ栽培同好会（現 曾於市ゆず栽培同好会）の会長になりました。末吉のゆずを特産品にしようと覚悟を決めたものの農業の経験がなかったため猛勉強しました。

平成20年に同好会で九州内のあるゆず生産地に研修に行った時。高齢な農家から若い農家へゆず畑の継承が上手くいかず、生産量が大幅に減少したという地域を目の当たりにしました。末吉が同じようなことになってはいけません。今仕組みを作らないと衰退してしまうと23年続けた会長をすぐに辞め、平成21年に「作業班」という組織を作りました。作業班は高齢な農家に替わり作業を請け負うという仕組みです。現在その作業班は剪定などの作業を請け負っています。

西留さんの今後の目標は現在40畝の栽培面積を維持していくこと。耕作放棄地を作らないようにして、最終的には次世代へ畑を継いでもらう計画。また冬至にはメセナ住吉交流センターにもゆずを提供しています。

「あとは知り合いにもゆずを配って僕の1年の仕事は終わり」







# 弥五郎祭り

11月3日、大隅町の岩川八幡神社で  
弥五郎どん祭りが行われました。弥五  
郎どんは深夜1時から朝方にかけて製  
作されます。午後1時には浜下りが始  
まり市街地を練り歩きました。



屋久島の大自然から学ぶ

# 青少年リーダー研修

8月21日から23日にかけて『青少年リーダー研修』が行われ、小学5年生から高校1年生までの計22名が参加しました。この研修はたくましく生きる力と思いやりの心を持った青少年のリーダーを育成することを目的に青少年研修活動事業実行委員会が主催し毎年行っているものです。参加者は屋久島の歴史や文化を学び、潮だまり観察や屋久杉を使った木工クラフトを行いました。

研修のメインである縄文杉登山では、往復22キロの長く険しい道のりを約12時間かけて登りました。世界自然遺産である屋久島の大自然を肌で感じられることにより、自然を愛する心を育み大きく成長することができました。



## 参加者の声

末吉小学校 6年 堀 瑠那

研修で初めて縄文杉登山をしました。登っていくと少しずつ足がつかなくなって限界になったときに同じ班の人が荷物を持ってくれたり、私が止まったら皆も止まってくれてそれがものすごく嬉しかったです。もし来年の研修で私と同じようになっている人がいたら、皆のようにその人をサポートしたいです。

菅牟田小学校 6年 坂口 結玲

1日目は知らない人が多くて、不安でいっぱいだったけれど、たくさんの方が話しかけてくれてとってもうれしかったです。2日目は縄文杉登山をしました。行きはつらくなかったけど、帰りの途中で足が痛くなりゆっくり歩いていると、先生もガイドさんも私たちのスピードに合わせてくれてうれしかったです。

高岡小学校 6年 新田 尚輝

初めて青少年リーダー研修に参加して、友達ができちゃんとしゃべること、みんなの前で発表することができるようになった。ぼくが通う高岡小は全児童5名、6年生は1人で自分の意見をあまり話せなかった。しかし研修では自分の意見をちゃんと伝えて楽しくしゃべったり、勇気を出して発表できるようになって嬉しかった。

財部小学校 5年 上池田 璃空

研修をとおしていろいろなことを学び友達もたくさんできました。一番の思い出は縄文杉登山です。登山道は岩や木の根っこ、ゴツゴツした石で歩きにくくて大変でした。初めて縄文杉を見た時、木の大きさにびっくりしました。この研修に参加してふだんできない経験をする事ができたのでとても良かったです。

# 高校生を海外に派遣

### シアトル研修を終えて

7月22日から8月15日の25日間、曾於市在住の高校生たちが曾於市海外研修派遣事業としてシアトル研修を行いました。

第11回目となる今回は6名が参加。シアトルの高校で授業を受け英語力を高めたり、ホームステイなどで国際交流を深めました。施設見学ではアマゾン本社やシアトル歴史資料館、日本領事館などさまざまな施設を訪れ、海外文化の理解を深めました。



▲ 派遣された高校生の皆さん



## 参加者の声

都城西高校 2年

得丸 恵太郎

英語の発音や食事の量・味など多くのことを学びました。研修で得た経験や知識を今後の自分に生かしていきたいです。

都城西高校 2年

森山 暖大

今回のシアトル研修で初めて海外生活を送りました。日本とは違う環境や文化に触れ、自分になかった視点や価値観を得ることができました。

尚志館高校 3年

中村 琴美

この期間は本当に短く、しかし濃く充実した最高の思い出となりました。広い心と視野を持ち英語が通用する看護師になり、成長した自分の姿で返していきます。

尚志館高校 2年

中村 賢士郎

他国の人たちの文化や価値観を学び国際交流の大切さを実感できました。この貴重な経験を忘れずにこれからの語学学習や人との交流に生かしていきたいと思います。

曾於高校 3年

矢上 竜太郎

初めは英語が聞き取れず不安だったが、ホストファミリーが簡単な英語で優しく接してくれたので充実した時間を送ることができた。いつかホストファミリーに会いに行きたい。

都城泉ヶ丘高校 2年

中山 未歩

シアトルでの時間は人生の中で一番輝いていた気がします。数日は緊張と不安でしたが、参加者やホストファミリーとかけがえのない経験をする事ができて感謝しています。



見たい! 聞きたい! 学びたい!

# SOOだ!子どもフェスタへ行こう!!

青少年育成の日の10月21日に末吉総合センターで「第18回曾於市子どもフェスタ」が開催されました。参加した約200人の子どもたちの笑顔が輝く素敵なお祭りとなりました。

## 午前の部



①テーマ考案者の和田侑哉さん(柳迫小) ②大隅中学校吹奏楽部の演奏 ③少年の主張発表者のみなさん  
④青少年海外研修『シアトル』派遣事業発表 ⑤青少年リーダー研修『屋久島』事業発表  
⑥鶴岡市・曾於市友好都市間青少年交流事業発表

## 午後の部【わくわく体験コーナー】



①茶道体験 ②ユニカール ③変身!おまわりさん ④防災について学ぼう!  
⑤しゃぼん玉あそび ⑥福祉体験 ⑦スライムづくり ⑧食育コーナー

- 【小学生の部】**  
**●最優秀賞**  
 「小さな学校を、人いっぱい賑やかな空間に!」  
 ~子供も大人もお年寄りも皆一緒に活動し、つながり合うまちづくりを目指して~  
 岩北小学校 6年 内山 芽愛
- 優秀賞**  
 「犯罪のない社会を目指して」  
 小竹 萌愛 (末吉中3年)
- 優良賞**  
 「本気が教えてくれたこと」  
 藤田 育美 (末吉小6年)
- 頭張る姿で恩返しを!**  
 板川 乃愛 (中谷小6年)
- 「個性が輝く未来へ」**  
 植田 庵莉 (柳迫小6年)
- 「みんなで作り上げた応援団」**  
 川野 凜々愛 (諏訪小6年)
- 「わたしの周りの思いやり」**  
 野村 風華 (大隅北小5年)
- 【中学生の部】**  
**●最優秀賞**  
 「私たちのふるさと」  
 白川 凜 (財部中2年)

## 少年の主張大会

少年の主張大会には市内小中学生の代表が出席し学校・家庭・地域での経験や将来の夢などについて堂々と発表しました。

## 審査結果(敬称略)

## 中学生の部【最優秀賞】



### 私たちのふるさと

末吉中学校 3年 小竹 萌愛  
 みなさん、私たちの住んでいる曾於市は好きですか。私は大好きです。  
 曾於市には様々ないいところがあります。まず、自然が豊かなところです。悠久の森や桐原の滝など都会では味わうことのできない曾於市ならではのスポットもたくさんあります。これらは曾於市の観光として注目を浴びています。  
 それから、特産である黒牛・黒豚、柚にお茶、お米が有名です。鬼追いや流鏝馬のように古くから代々伝わる伝統芸能など曾於市に住んでいることをとても誇りに思います。  
 そんな曾於市について気になることがあります。その一つが人口減少です。インターネットで詳しく調べてみました。平成17年と令和2年を比較すると、7,722人減少していることがわかりました。  
 高齢者の割合は約4割で曾於市でも少子高齢化が進んでいることがわかります。私はもっと曾於市を魅力的なまちになってほしいと思っています。  
 このように考えるきっかけになったのは、2月に市の総合センターで行われた「本音を知る会」に生徒会で参加させていただいたことです。中学生、高校生、大人の方たちが集まって、今の社会、学校、地域、家庭についてどう思っているか本音を話し合うというものでした。いくつかのグループに分かれて話し合い、一つのレポートにしてまとめて発表するという流れで進めていきました。私たちのグループでも曾於市についていくつかの意見ができました。  
 まず、変えていきたいことの一つが交通についてです。曾於市には志布志線が通っていて駅の周りももっと賑やかだったと聞いています。その電車も今ではなくなり、バスの本数も少ないです。バスを利用した人は同じような感想をもったのではないのでしょうか。同じグループの中高生も同じ思いを抱いていることがわかりました。  
 次に、大型の店が少ないということです。コンビニやお店はあり、不自由することはありませんが、例えば服を買う際は、隣の都市に出かけることがほとんどだと思います。  
 この二つの意見から私たちにできることはないかと考えました。変えていくことはとても難しいことですが、できたとしてもとても時間がかかると感じます。話し合いの結果、私たちがたどり着いた意見は、曾於市の長所、良いところを生かそうというものでした。「自然が豊か」ということを生かしたスポットやカフェを作り、魅力をどんどん発信して人に集まってもらうというものでした。  
 曾於市をもっとより良く、魅力あるまちにするために私たちが中高生のできることは何だと思えますか。私は、若者がもっと意見を出し合って、若者目線の発想をもっと発信することだと思います。  
 学校では、総合的な学習の時間に曾於市について、自然や産業、観光などについて発表したり、文化祭で劇に取り入れたりして発信する機会がありました。調べ、まとめる中で、お互いに意見を出し合うことの大切さを感じました。  
 職業講話や職場体験学習では、曾於市で働いている人、曾於市を一生懸命盛り上げたり支えてくれている人たちに会いました。  
 私は今、進路について考えています。将来県外へ行くかもしれませんが、曾於市は私にとって大切なふるさとです。だからこそ曾於市がよりよいまちになるよう若い力を出し合っていきたいです。  
 「本音を知る会」では、改めて私が住む曾於市の魅力と未来について世代の違う人と一緒に考えることができました。  
 曾於市が若い力で、もっと発展していくといいなと思います。

## 小学生の部【最優秀賞】



### 「小さな学校を、人いっぱいの賑やかな空間に!」

~子供も大人もお年寄りも皆一緒に活動し、つながり合うまちづくりを目指して~  
 岩北小学校 6年 内山 芽愛  
 私の通う岩北小学校は児童数7名、3学級のとても小さな学校です。みんなとても仲良く先生方ともたくさん関わられるので、毎日楽しく過ごしています。また、地域の方々もいつも応援してくださっています。けれど一方では、「遊ぶときに人が足りない、学習で意見を交換する相手が少ない、それぞれの行事は楽しいけれど賑やかさに欠ける」と感じている現状もあります。また学校の周りに高齢者の方々がたくさん住んでいますが、実際に関わる機会は限られています。  
 そこで私は、学校内であまり使われていない教室を利用して人とのつながりを持つプランを考えました。例えば、私たちの学校生活と同時に、学校の中で高齢者デイスサービスや外国人の日本語教室、社会人の講座等を開設し、多くの人々が学校に集まる機会を生み出します。それぞれを同じ校舎で行えば、お互いに交流する時間を生み出しやすくなるだけでなく、休み時間には自由に交流したり、一緒に遊んだり、昔の事や外国の事等を教えてもらったりすることもできるという新たな利点も生まれます。今まで限られた関わりしかできなかったことが、いつでも学校の中で自然にできるようになり、その時間も増える。その結果、お互いの理解や思いやりの心が大きくなり、つながりが深くなると考えます。岩北小学校を一つの例とすると、曾於市内の小規模の学校でもこのような活動を行うことが可能ではないでしょうか。  
 このような取り組みができれば、学校は小さくても賑やかにコミュニケーションを取りながら生活でき、様々な年齢の人が一緒に過ごせる魅力的なまちづくりが広がると思います。運営にかかる費用や運営方法などには難しい課題があるかもしれませんが、少子高齢化がますます進んでいくことを考えると、とても価値がある取り組みだと考えます。  
 今は小さくて寂しさもある私たちの学校ですが、この取り組みが実現すれば、学校が自然と賑やかになり、多くのコミュニティが共存することになります。その結果、「誰もが通いたい魅力的な学校」ができ、私たちが大人になったとき、こんな学校に自分の子供を通わせようときっと考える人が増えると思います。そして、曾於市に住みたいという人が増え、少子化に歯止めがかかるかもしれません。  
 私は、新たな施設や企業を作るのではなく、市民が知恵を出し合い、今ある施設を活用することで、市の財政を考慮した活性化プランができると考えます。  
 大人になっても住みたい曾於市にするために、市民の一員として、今後も積極的に考え、できることから実行したいです。

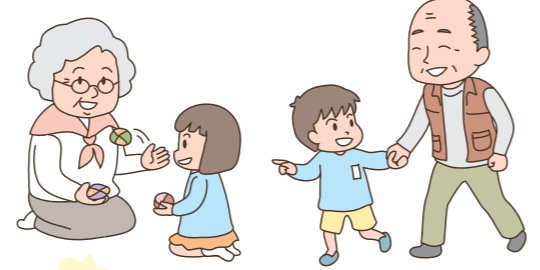



## 第82回 実は隣のスゴイ人

曾於市内のスゴイ人にスゴイ人を紹介してもらうこのコーナー。前回のスゴイ人、吉川益夫さんにご紹介いただいたこの方は「**大きなことに挑戦するスゴイ人**」とのこと。

今回は、末吉町にお住まいで完全予約制の創作料理店『Michiさんの台所』を営んでいる新西美智子さんに話を伺ってきました。

新西さんは福岡県出身。結婚後は転勤のある仕事をしていたご主人とともに各地を転々としていましたが、ご主人の実家の曾於市に家を建て12年前に愛知県から移住しました。

移住してからは義父の様子を見るために毎日ご主人の実家に通っていました。ある日義父から「来んでよか、おいぼれとらん」と言われたものの放っておくことができず平成24年ご主人の実家に『Michiさんの台所』をオープンさせました。

「料理の経験もなくお店を開こうなんて思っていなかったけど、義父の様子を毎日見に来る口実のために始めました」

もともと食べることが好きだった新西さん、ある日知人に誘われてローフードを提供するお店へ食事に行きました。ローフードとは生のままの野菜・果物・ナッツ類などを使用し、46度以下の食物酵素が壊れない温度で調理する食事のことです。

「ローフードは見た目も綺麗で美味しい食事。『体は食べたものでできている』といつも思っているのでローフードを学びたいと思いました」

ローフードマイスター1級資格を取得しローフードパティシエの資格をお店のメニューにも活かしています。ほかにも曾於市の豊かな自然を活かした料理をと「和ハーブ」の講師を紹介してもらい、「和ハーブを知ろう」講演会を主催。その後、夢のひとつだった「つみくさ=野の草花」を使って花の天ぷらなどを季節の物として。その後に、すぎな・よもぎ・藤の花・やぶ椿などの天ぷらを提供しています。

また平成29年からは地域の人に集まって食事をしてほしいと、子ども食堂の『曾於ふれあい食堂』をスタートしました。現在は第1日曜日に岩川農業構造改善センター・そお生きいき健康センター・ミチさん家（Michiさんの台所）の3カ所で活動を行っています。

一方で古事記の勉強をしていた新西さん。古事記を通じて女優の柴田美保子さんや脚本家の市川愉実子さんと知り合いました。また弥五郎どんまつりで太鼓を演奏する巨神伝説太鼓衆大隅弥五郎太鼓のメンバーとの集いの場をきっかけに弥五郎どんの物語を市川愉実子さんに書いてもらうことに。そうして2年かけて『弥五郎どんファンタジア～子供と大きな子供のための音楽劇～』が完成しました。

「私は裏方ですが東京での公演を目指しています。皆さんに観てもらって、弥五郎どんファンタジア=曾於市と思ってもらえるようにしたいです」

曾於市が好きという新西さんの大きな夢を話してくれました。



【今回のスゴイ人】

M i c h iさんの台所

ローフードマイスター1級

曾於ふれあい食堂代表

NPO法人そお未来協議会 理事

しんにしみちこ  
新西美智子さん



# 決算

## 令和4年度会計別決算の状況

会計		歳入決算額	歳出決算額
一般会計		307億4,409万7千円	294億6,309万5千円
特別会計	国民健康保険	56億1,754万9千円	53億9,828万2千円
	後期高齢者医療	6億2,795万6千円	6億2,571万9千円
	介護保険	60億8,682万2千円	56億820万5千円
	生活排水処理事業	6,964万7千円	6,660万5千円
水道事業会計	収益的	5億9,790万3千円	5億1,956万4千円
	資本的※1	-	4億1,395万円
公共下水道事業会計	収益的	2億3,598万8千円	2億399万7千円
	資本的※2	1,843万7千円	1億1,998万1千円
合計		439億9,840万円	424億1,940万円

※1 資本的支出額に不足する額413,949,812円は過年度分損益勘定留保資金386,609,061円(減価償却費386,609,061円)、当年度分消費税および地方消費税資本的収支調整額27,340,751円で補填した。

※2 資本的収入額が資本的支出額に不足する額101,544,317円は当年度分消費税および地方消費税資本的収支調整額794,477円、当年度分損益勘定留保資金65,491,654円(減価償却費65,491,654円)、利益剰余金35,258,186円(繰越利益剰余金35,258,186円)で補填した。

## お金の使われ方

**民生費** 80億2,737万6千円

前年比 6億9,601万1千円の減

子育て支援や高齢者・障がい者など福祉関係全般の経費。

【おもな事業】 国民健康保険 / 介護保険 / 後期高齢者医療特別会計への繰出金・福祉施設支援費 など

**総務費** 65億1,368万7千円

前年比 18億5,331万5千円の増

庁舎や財産の管理・企画費・選挙費・戸籍・職員管理など市政全般の管理的な事務事業の経費。

【おもな事業】 自治会振興事業・定住促進対策事業 など

**公債費** 31億7,570万3千円

前年比 1億9,216万4千円の減

市債の元利返済に要した経費。令和4年度末の一般会計市債現在高は261億8,675万1千円で、前年度に対して5億756万9千円の増。

**商工費** 30億6,703万1千円

前年比 5,761万円の増

商工業 / 中小企業 / 観光の振興・ふるさと納税事業の経費。

【おもな事業】 思いやりふるさと寄附金推進事業・商品券発行事業・商工会運営補助事業・企業誘致活動事業 など

**農林水産業費** 21億6,842万円

前年比 1億8,003万円の増

農林水産物の生産振興の経費。

【おもな事業】 農業後継者育成対策事業・園芸振興事業・環境保全型農業推進事業・畜産振興事業 など

**教育費** 16億7,164万9千円

前年比 14億1,977万3千円の減

教育の充実や生涯学習・芸術文化などの振興の経費。

【おもな事業】 小 / 中学校管理費・教育指導費 など

**土木費** 15億9,320万6千円

前年比 4億3,507万2千円の減

道路・橋・河川・公園・公営住宅など整備の経費。

【おもな事業】 市道新設改良事業 など

**衛生費** 13億8,857万5千円

前年比 1億1,341万8千円の増

保健衛生など健康で衛生的な生活を送るための経費。

【おもな事業】 子ども医療費助成事業 など

**災害復旧費** 9億2,125万2千円

前年比 2億3,503万2千円の減

【おもな事業】 公共土木施設災害復旧事業・農地および農業用施設災害復旧事業 など

**消防費** 7億5,290万2千円

前年比 8,634万7千円の増

災害から市民の生命と財産を守る経費。

【おもな事業】 消防車両購入事業 など

**議会費** 1億8,329万4千円

前年比 2,156万4千円の減

議会運営の経費。

## 一般会計

市の会計は一般会計・特別会計・企業会計に分かれています。一般会計は行政を運営するために必要である基本的な収支を管理している会計です。

### 歳入の状況

歳入 **307億4,409万7千円**

歳入の大部分は国や県などに頼るお金で依存財源で67.8%を占めています。その中でも、市が一定水準の行政サービスを保つために交付される「地方交付税」が29.4%を占めています。次いで国からの補助金などの「国庫支出金」は16.2%、建設事業などに使われる市債が11.8%、県からの補助金などの「県支出金」が6.5%となっています。道路整備や建物などの建設事業である投資的経費については、緊急度や効果を十分に考慮し、合併特例債や過疎債などの有利な市債の発行に努めております。

市が自らまかなえるお金である自主財源は32.2%で、その内「市税」は11.0%です。

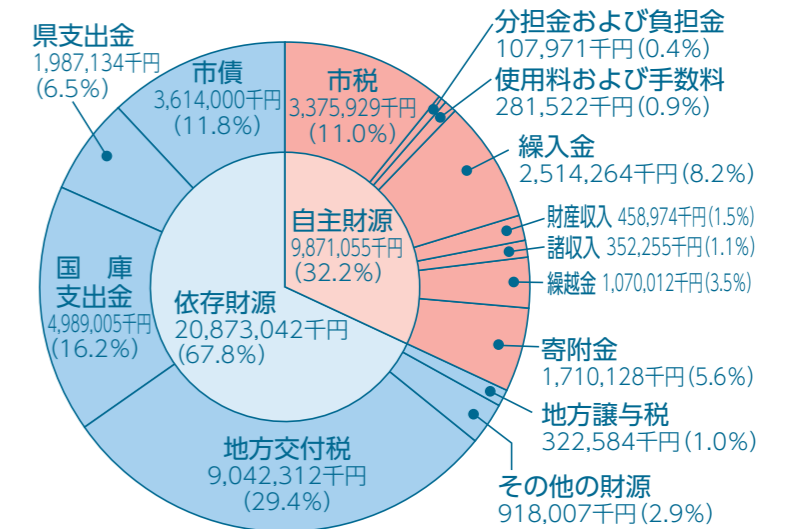

歳出 **294億6,309万5千円**

### 歳出の状況

歳出を性質別に見ると「人件費」は10.3%、「物件費」は12.9%、「扶助費」は16.0%、「補助費等」は10.7%で、これら消費的経費が歳出全体の51.0%を占めています。「普通建設事業費」と「災害復旧事業費」の投資的経費が21.3%、また国民健康保険や介護保険などの特別会計の運営に対する「繰出金」が8.2%、市債の元利償還金である「公債費」が10.8%となっています。

「普通建設事業費」は53億6,917万円と歳出全体の18.2%を占めていますが、道路や市の施設整備などに関する支出で、市民生活と密接に関連した社会基盤の整備に使われています。

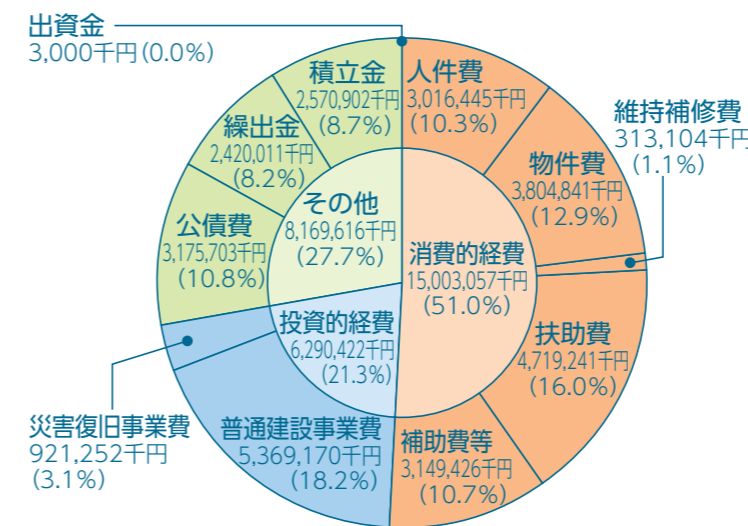

### 令和4年度に実施したおもな建設事業 (1千万円以下は四捨五入)

南九州畜産獣医学拠点事業	20億6千万円
ゆず加工施設整備事業	1億円
庁舎整備事業	9億9千万円



## 財政の健全化判断比率などを公表

「地方公共団体の財政の健全化に関する法律」に基づき、令和4年度決算の健全化判断比率（「実質赤字比率」「連結実質赤字比率」「実質公債費比率」「将来負担比率」）の4指標と公営企業会計ごとの「資金不足比率」を算定し、監査委員の審査を受けたうえで公表します。

健全化判断比率では、財政運営が破たん状態になる「財政再生基準」と、その手前の財政状態の危険を示す「早期健全化基準」が設けられていて、4つの指標がすべて基準以内であれば財政状態が健全とされます。

曾於市の比率はいずれも基準を下回っており、市の財政は健全だということが言えます。市では今後も健全な財政運営を心掛けながら、住民サービスの向上に努めていきます。

曾於市の財政の健全化判断比率および資金不足比率の対象となった会計は下表のとおりです。

### 実質赤字比率 ……赤字なし

(単位：%)

令和3年度	令和4年度	令和4年度 県内平均	早期健全化基準 (イエローカード)
-	-	-	12.97

一般会計のみの赤字の有無を指標化し、財政運営の悪化の度合いを示します。これらの比率が高いほど、財政運営が深刻な状況となります。曾於市の一般会計の実質収支は黒字で実質赤字比率はありません。

### 将来負担比率 ……なし

(単位：%)

令和3年度	令和4年度	令和4年度 県内平均	早期健全化基準 (イエローカード)
-	-	-	350.0

一般会計における公債費（借金）や損失補償を行っている第三セクターなどのものを含め、市が将来的に支払っていく可能性のある実質的な負債額の割合を示す指標です。市の将来負担額は基金などの充当可能財源が上回っているため将来負担率はありません。

### 連結実質赤字比率 ……赤字なし

(単位：%)

令和3年度	令和4年度	令和4年度 県内平均	早期健全化基準 (イエローカード)
-	-	-	17.97

すべての会計を連結して市全体としての赤字の有無を指標化し、市全体における収支が健全かどうか把握しようとするものです。曾於市のすべての会計の実質収支は黒字で連結実質赤字比率はありません。

### 資金不足比率 ……水道事業・公共下水道事業・生活排水処理事業のすべての会計で不足なし

曾於市の公営企業（水道事業・公共下水道事業・生活排水処理事業）の資金不足（赤字）を料金収入と比較して指標化し、経営状況の悪化の度合いを示すものです。公営企業ごとに算定し経営状況を判断します。公営企業会計に資金不足（赤字）があり経営状況が悪化すれば、市としてその赤字に対処しなければならず、市の負担も増大し財政運営に大きな影響を与えることとなります。

### 実質公債費比率 ……7.4%

(単位：%)

令和3年度	令和4年度	令和4年度 県内平均	早期健全化基準 (イエローカード)
7.7	7.4	7.1	25.0

その年度の歳出に占める公債費（借金）や公債費に準ずるものの割合を指標化し、資金繰りの程度を示すものです。この数値が前年度より高くなるとその分、他の歳出を削らなければ支払えないということになります。よって財政の弾力性が低下し、他の経費節減をしないと収支が悪化し、赤字団体になる可能性が高まります。



## 市民1人当たりの市税負担額と行政サービス額

市税負担額 **10万1,407円**      行政サービス額 **88万5,017円**

【内訳】 市税負担額		【内訳】 行政サービス額	
市民税	35,320円	議会費	5,506円
固定資産税	54,365円	民生費	241,128円
軽自動車税	5,552円	農林水産業費	65,135円
たばこ税	6,170円	土木費	47,857円
		教育費	50,213円
		公債費	95,392円
		総務費	195,659円
		衛生費	41,710円
		商工費	92,128円
		消防費	22,616円
		災害復旧費	27,673円

令和5年3月末の住民基本台帳人口3万3,291人で、市民1人当たりに換算してみます。

歳入のうち「市税」は市民一人当たり10万1,407円の負担となりました。内訳は全体の53.6%を占める「固定資産税」がトップで5万4,365円、以下「市民税」が3万5,320円（34.8%）、「たばこ税」が6,170円（6.1%）となっています。

次に歳出を目的別に見てみると、市民1人当たりに使われるお金は総額で88万5,017円となり、最も多いのが「民生費」で24万1,128円、次いで「総務費」が19万5,659円、「公債費」が9万5,392円、「商工費」が9万2,128円、「農林水産業費」が6万5,135円となっています。

皆さんから納めていただく市税と、事業などに使われるお金では一人当たり78万3,610円の差があります。この不足額の大部分は地方交付税や国・県からの支出金、市債などでまかなっているところです。

## 曾於市を一般家庭にたとえてみると

令和4年度一般会計決算の収入と支出の状況を、市の1世帯あたりの平均所得である年額495万2千円の家計に置き換えてみました。

給与収入（市税）など家族で稼いだお金だけではすべての支出をまかなえず、親からの援助（地方交付税や国県支出金）や借金が必要な状況にあります。また今後、医療費（扶助費）は増加が見込まれるので、食費（人件費）や光熱水費（物件費）を切りつめるなど、努力しなければなりません。

※令和2年市町村民所得推計・令和2年国勢調査より算出。

収入			支出		
項目	金額	構成比	項目	金額	構成比
給料（市税）	54万4千円	11.0%	食費（人件費）	48万6千円	10.2%
パート収入やアパートの家賃収入など（使用料手数料・雑収入など）	46万9千円	9.4%	光熱水費・日用雑貨（物件費）	61万3千円	12.9%
預金の取り崩し（繰入金）	40万5千円	8.2%	医療費（扶助費）	76万円	16.0%
前年度からの繰越金（繰越金）	17万2千円	3.5%	ローンの返済（公債費）	51万1千円	10.8%
親からの援助（地方交付税・国県支出金など）	278万円	56.1%	子どもへ送り（繰出金）	39万円	8.2%
借金（市債）	58万2千円	11.8%	家の新築増改築費・自動車などの購入（投資的経費）	101万3千円	21.4%
合計	495万2千円	100.0%	自治会費・サークル費（補助費など）	50万7千円	10.7%
			定期預金（積立金）	41万4千円	8.7%
			家などの修理（維持補修費）	5万円	1.1%
			合計	474万4千円	100.0%



## 子育て支援センターのご案内

育児講座・子育てひろばは予約での受付になります。  
 育児講座は曾於市内在住の未就園児の親子が対象です。  
 多くの方に製作していただくため、子育てひろばの同じ行事製作は重複予約を控えてください。

※受付は午前10時から。活動は午前10時30分から午前11時30分まで

### 【育児講座】クリスマスコンサート

**開場** 午前10時15分  
**開演** 午前10時30分  
**場所** 財部保健福祉センター

**出演** フラス・ベージュ  
 +beige  
 豊國 淳子さん・渡邊美香さん

**対象** 曾於市在住の未就園児の親子 10組  
 曾於市外在住の未就園児の親子 5組  
 ※今回のみ市外在住の方も参加できます。

問 末吉 ☎ 0986-76-6565  
 問 大隅 ☎ 099-482-2875  
 問 財部 ☎ 0986-72-2266

12/20 (水) **入場無料**



## 無料 相談場所開設について

問 福祉介護課 ☎ 0986-76-8807

### 【ほっとひといきタイム】

話を聞いてほしい方、悩みを抱えている方、一緒にお茶を飲みながらお話しませんか？  
 スタッフは女性と子どものサポーター養成講座を修了された方々。申し込みは不要です。

**末吉** ≪そお生きいき健康センター≫  
 12/2 (土) 末吉町二之方 2342番地 2  
 午後3時～午後5時

**大隅** ≪大隅農産加工センター≫  
 12/20 (水) 大隅町下窪町 30番地  
 午後1時～午後3時

### 【茶飲み場】

地域のみんなで集まって、日常の何気ない出来事や、悩み事などを一緒にお茶を飲みながらお話しませんか。申し込みは不要です。

**末吉・高岡**  
 12/11 (月) ≪ひだまり≫  
 末吉町南之郷 9928番地 2  
 午前11時～午後3時

**末吉・柳迫**  
 12/25 (月) ≪皆来館≫  
 末吉町深川 3621番地 6  
 午前10時～午後3時

※12月は25日(月)までの開催となります。

### 【心が元気になる相談室】

健康のこと、ご家族のことなどお気軽にご相談ください。  
 カウンセラーは勝吉 恵美子 先生 (臨床心理士)

**時間** 午後1時30分～ 12/25 (月)

**場所** そお生きいき健康センター  
 末吉町二之方 2342番地 2

**定員** 最大3組

**予約** 福祉介護課 社会福祉係  
 ☎ 0986-76-8807

各相談所の会場地図→

## 無料 鹿児島県よろず支援拠点定期相談会

問 商工観光課 ☎ 0986-76-8282

個人事業主・小規模事業者・起業希望の方へ各分野の専門家が何度でも個別に対応します。

**時間** 午前9時30分～午後4時30分まで

**場所** 「シゴトバ3ラボ」財部町南俣 529番地 1  
 ※ご指定の場所まで出張対応も行っています。

**予約** 商工観光課まで申し込みください。

毎月第2木曜実施予定  
 12/14 (木)

## 「マイナンバーカード」休日申請・交付情報

問 末吉 ☎ 0986-76-8805

問 大隅 ☎ 099-482-5923

問 財部 ☎ 0986-72-0934

今月の申請・交付日

12/24 (日)

※交付場所での事前予約が必要です。  
 ※実施日直前の金曜日までに電話予約のうえ必要書類を持参してお越しください。  
 ※マイナンバーカードの更新手続き・暗証番号再設定などもできます。

休日申請・交付予定 1月28日(日)



2023  
 12 December

健康 (青)  
 子育て (黄)  
 相談・ケア (赤)  
 イベント (星)  
 その他 (紫)

未=未吉  
 大=大隅  
 財=財部

## どこいく？ なにする？ 今月のカレンダー

日 Sun	月 Mon	火 Tue	水 Wed	木 Thu	金 Fri	土 Sat
					1 6カ月児相談 茶飲み場 未	2 ほっとひといきタイム 未 ★ちやいはな (P23)
3	4	5 子育て広場 大 わらべ歌 絵本をみましょう	6 1歳6カ月児健診 子育て広場 財 段ボールで遊ぼう	7 育児講座 未 フラワーアレンジメント	8 茶飲み場 未	9 ★ちやいはな (P23) ★悠久の森・大川原峡の植物散策 IN 曾於市 (P33)
10 ★市民ウォーキング (P33)	11 茶飲み場 未	12 母子手帳交付 子育て広場 大 クリスマス会	13 子育て広場 財 お正月飾り製作 年金相談 (P30)	14 子育て広場 未 クリスマス会 鹿児島県よろず支援拠点	15 1歳児相談 茶飲み場 未	16 ★ちやいはな (P23) ★つくしんぼ文庫 (P23)
17	18 子育て広場 未 0歳児デー	19 子育て広場 大 お正月飾り製作	20 3歳児健診 育児講座 財 クリスマスコンサート ほっとひといきタイム 大	21 離乳食教室 子育て広場 未 お正月飾り製作	22 茶飲み場 未	23 ★ちやいはな (P23) ★トロロ (P23) ★図書館主催 クリスマスお話し会 (P23)
24 マイナンバーカード休日申請・交付 ※要事前予約	25 茶飲み場 未 心が元気になる相談室 未	26 母子手帳交付	27	28	29	30
31						

※新型コロナウイルス感染症の影響により予定を変更する場合があります。詳細は担当課へお問い合わせください。

ぜひこのページを市報から取り出して冷蔵庫に貼るなど活用してくださいね 広報より



# 図書館だより

12月号

新しい本が届いています

## 末吉



『夫よ、死んでくれないか』  
丸山 正樹 / 双葉社  
30代半ばの3人組はみな夫への不満があった。結婚の本質と危うさに迫るノンストップ・ミステリ。



『まほうのよるに』  
著者 マット・タバレス  
出版 世界文化ブックス



『自由の丘に、小屋をつくる』  
著者 川内 有緒  
出版 新潮社

## 大隅



『ウミドリ』  
梶永 正史 / 河出書房新社  
言葉を遺して死んだ内通者。そこから狂信的な団体と中国マフィアの繋がりを掴んだ。命と向き合う海保の矜持を描く。



『とびません。』  
著者 大塚 健太  
出版 パイ インターナショナル



『人魚姫の町』  
著者 柏葉 幸子  
出版 講談社

## 財部



『なれのはて』  
加藤 シゲアキ / 講談社  
祖母の遺品の絵で「展覧会」をしたいと相談され、謎の画家の正体を探り始める。すると一族が沈めた業に繋がりが...



『ひみつのラーメンやさん』  
著者 黒岩 まゆ  
出版 KADOKAWA



『わたしは税金』  
著者 鈴木 基史  
出版 清文社

### お知らせ

- 12/21(木)~27(水)まで10冊貸出
- 12/23(土) 午後2時から 図書館主催クリスマスお話し会
- 12/28(木)~1/4(木)まで休館



### 今月のイベント

- 【末吉】 ちゃいはな...絵本の読み聞かせや手あそび歌 2・9・16・23日(土) 午後2時から
- 【末吉】 トトロ...しめ縄づくり・門松づくり 23日(土) 午後3時から
- 【大隅】 つくしんぼ文庫...読み聞かせお楽しみ会 16日(土) 午前10時30分~11時30分

**私の推薦**  
大隅中学校3年 吉國 心音さん 推薦  
『ライオンのおやつ』  
小川 糸 / ポプラ社

主人公はステージIVの癌に侵されてしまった女性海野栗。ライオンの家というホスピスで最後の日々を送るストーリーです。海野栗の語りで始まるあたかくどこか切ないそして読み終わった後にはとてもみちたりの感覚になります。あつという間に物語に引き込まれる一冊です。

曾於市立図書館 開館時間：午前9時~午後6時 / 休館日 毎週月曜日・第3水曜日  
本館(末吉) ☎ 0986-28-8051 / 大隅分館 ☎ 099-482-2410 / 財部分館 ☎ 0986-72-0946

樹脂製品で商品の一部を担う縁の下の力持ち

財部町にあるジャスティモールド株式会社。樹脂製品やコネクタ(電気製品の電気回路を形成する部品)など生活に関わる商品の部品のさらに中の部品を生産しメーカーに出荷している会社です。その部品は自動車・雑貨・スマートフォンなど生活に身近な商品に組み込まれて消費者に届きます。

### 入社した理由は?

もともとモノづくりに興味があり、曾於高校の機械電子科に進学しました。学校に来ていた求人に見やスティモールド株式会社があり、調べると図面をもとに金型設計・金型製作をして樹脂成型までの一貫した生産を行う鹿児島県内でも珍しい会社だと知りまし。そんな会社で活躍したいと思い入社しました。

### 現在の仕事内容は?

樹脂成型をするための金型を作る金型製造ラインで

業務を行っています。私の担当は金型の研磨作業です。直方体の金型の6面すべてを削り出す六面研磨加工や段差のある形状に切断し研磨する形状研磨加工を行います。その他に金型を製作するための治具研磨加工も行っています。設計図通りに製作するためミクロン単位の寸法に気を付けて研磨しています。

### やりがいって?

「失敗の延長には成功がある」という意識を持って業務を行っています。設計図通りに金型が仕上がった時や、複雑な形状を仕上げることでできたときは、やりがいと嬉しさを感じます。

### 今後の目標は?

入社して半年以上が経ち少しずつ自分にできることが増え、仕事が楽しいと感じると同時に責任感が強くなりました。これから金型の知識を覚えて、まずは技能検定2級、最終的には特級を目指して頑張りたいです。

# 輝く! ヤングワーカー



ジャスティモールド株式会社  
金型課 入社1年目  
まつだ たいよう  
松田 大陽さん



### ジャスティモールド株式会社

設立 令和4年  
資本金 100万円  
採用実績 令和5年度 高卒1名  
従業員数 65名

住所 財部町下財部 1637 番地 33  
電話 0986-72-3780

平均年齢 42歳  
有給休暇の平均取得日数 14日/年  
月平均残業時間 20時間  
育児休業取得者数 4名



## AIに使われる？ AIを使いこなす？

### なぜ、ICT機器を使いこなす力が必要なの？



スマートフォンをはじめAI（人工知能）・ビッグデータ・IoT（Internet of Things）など、日常生活の様々な場面でICT（情報通信技術）を使うことが当たり前となってきた現代。これからの社会を生き抜かなければならない子ども達は、主体的に情報を選択し活用するための「情報活用能力」を身に付けることが重要となっています。

### 曾於市の学校におけるGIGAスクールタブレットを使った授業の紹介

#### ◎タブレットを文房具のように使う力を養う

タブレットを使った授業では、これまでに学んだ内容を瞬時に表示したり、友達の考えを全体で瞬時に共有・比較したりすることで、学んだ知識の確認や思考の幅を広げることができます。委員会活動で端末を使いこなしている子ども達もいるようです。今どきの子ども達って、すごい!!



#### ◎リモート学習



遠く離れている場所にいる友達とも瞬時につながることができるタブレット。その特長を利用して市内の学校同士で授業を行いました。また光神小では海外の方とも交流しました。



#### ◎学習アプリ【ドリルパーク】

曾於市のGIGAスクールタブレットには、AI搭載型の学習ドリルを搭載しています。得意な子どもにはより高いレベルの問題を、苦手な子どもには少しずつ力が付くような問題をAIが判断して問題を提示します。この学習ドリルによって小・中学生の誰もが小学校1年生から中学校3年生までの学習にいつでも取り組むことができ、学力定着にも効果があります。

曾於市ではタブレットの持ち帰りをすすめています。学力定着のために家庭学習としても活用してみませんか。



### 家庭におけるタブレットを使った取り組みの紹介

#### ◎家庭との連携

曾於市内の学校ではすべての保護者に情報が確実に伝わるように、学校からの連絡を端末で見られるようにしていたり、出欠連絡を端末で行うことで教員・保護者の負担を軽減したりしている学校も増えてきました。こうした学校・保護者の双方向での情報共有により、子どもをとりまくすべての大人が「そおぐるみ」で子どもを見守ることができます。

また子ども達が持っているタブレットには、情報モラルを学ぶことができるアプリも入っています。この冬休みに親子で情報モラルについて学んでみませんか？



### 12月4日から10日までは「人権週間」です

いじめやインターネット上の人権侵害、感染症や障がいなどを理由とする偏見や差別など、私たちの身の回りには様々な人権問題があります。人権問題を「わがこと」として捉え、相手の気持ちを考えられるような思いやりあふれる曾於市でありたいですね。

# 新学校給食センターだより

## 第6回 新学校給食センターの概要⑤

現在市内に4カ所ある学校給食調理場・学校給食センターを1つにするために新学校給食センター整備事業を進めており、令和6年7月完成、令和6年9月（令和6年度2学期）稼働開始を目指しています。今回は新学校給食センターの地場産物活用の年間計画について紹介していきます。

### 注目ポイント

## 地産地消の推進 ～地場産物を活用した「そお good 給食」の取り組み～

### そお good 給食とは

毎月19日の「食育の日」に曾於市の旬の食材を活用し、ごはんのみそ汁を中心とした和食の献立を提供しています。これを「そお good 給食」と名付け、地場産物の中からテーマ食材を決めて献立を作成しています。この取り組みは現在も曾於市の学校給食全体で行っていますが、新学校給食センターでも引き続きこの取り組みを行っていきます。

### そお good 給食の基本形

主食

曾於地区産ヒノヒカリ

汁物

曾於市の食材を使用したそお good みそ汁

主菜・副菜

曾於市の食材を使用した旬のおかず



そお good 給食のマーク

### 地場産物活用の年間計画

月	地場産物	そお good 給食 テーマ食材	食文化の継承
9月	かごしま黒豚・ゴーヤ・なす・かぼちゃ・冬瓜・ごぼう・トマト・山東菜	かごしま黒豚	お月見献立
10月	冬瓜・ほうれん草・山東菜・なす・じゃがいも	里芋	—
11月	冬瓜・なす・大根・ほうれん草・山東菜・ごぼう・白菜・じゃがいも・人参	新米・さつまいも	和食の日献立 地場産物活用献立
12月	冬瓜・白菜・大根・キャベツ・人参・深ねぎ・山東菜・じゃがいも・ゆず	大根	クリスマス献立 冬至献立
1月	冬瓜・白菜・大根・キャベツ・人参・深ねぎ・山東菜・じゃがいも・ごぼう・かぶ・ゆず	ゆず・白菜	正月料理 郷土料理
2月	白菜・大根・ほうれん草・人参・深ねぎ・キャベツ・山東菜・ごぼう・じゃがいも	豆腐・厚揚げ	節分献立
3月	ほうれん草・白菜・大根・人参・キャベツ・山東菜・ごぼう	ほうれん草	桃の節句献立

※ 献立作成年間計画より一部抜粋。

※ 新学校給食センターが稼働開始する令和6年9月からの計画です。

※ 米・みそ・豆腐・厚揚げ・干し椎茸・にら・きゅうり・里芋・さつまいも・ピーマン・小松菜は毎月地場産物を使用します。

次回も引き続き新学校給食センターの概要について紹介していきます。



## わたしたち 財部町「あつまいもんそ会」です

【お問い合わせ】 福祉介護課 地域・高齢者支援係 ☎ 0986-76-8807



私たちの教室は毎週月曜日の午前9時から約1時間、セラバンドを使った健康体操・脳トレなどを行っています。体操をして「足の指が動くようになった」「唾液が出やすくなった」などの声が聞かれます。高齢化が進むなか認知症などを正しく理解し、互いに支えあっていきたいね♪と話しています。

わたしたちの教室の

キラリさん★

野田 範秋さん

唯一男性の参加者です。毎日の散歩と野菜作りを頑張っています。みんなと会えて話ができるので教室に参加することが楽しみです。



富岡 公子さん

体操教室に行くために仕事を調整し、楽しみに参加しています。教室に通うようになり、自分の健康と食事に気を付けるようになりました。

次回は末吉町の「東法楽寺体操教室」です。お楽しみに♪

## 初心者向け デジタル解説

第11回

AI ってなに?

AIとは  
アーティフィシャル(人工)・  
インテリジェンス(知能)の  
略です。

ここ数年でニュースなどでも見聞きするようになった ChatGPT などは、コンピューターが人間のように思考して、文章や絵を作りあげたりする技術のことで、生成 AI (ジェネレーティブ AI) の一種です。ChatGPT などはインターネットにある情報から学習しているため大量の知識を持っています。

AI が学習した知識の中には間違いもある…?

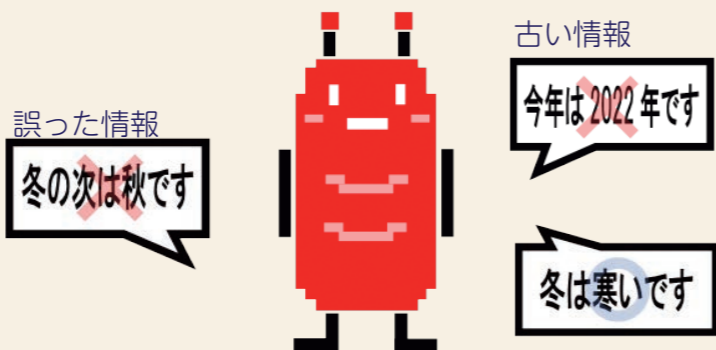

インターネットには古かったり、間違っている情報もあふれているので、AI が間違った答えを出してしまうことがあります。しかしここ数年の AI 技術の進歩はめざましく、これからいろいろな職業で利用されるようになって考えられています。



第16回

みんなで知ろう!

# 認知症



こんにちは！認知症地域支援推進員の竹内です。

曾於市内の郵便局員の方々が10月に“認知症サポーター養成講座”を受講しました。市内のすべての郵便局に「認知症サポーター」が誕生しました☆

私たち認知症サポーターです！



## 受講者の感想

❖ 養成講座を受講したことで、何度も同じことを尋ねるお客さまと出会ったときに、講義の内容を思い出し、優しい言葉かけを心がけるようになりました。そしてお客さまとより多くの話をするようになり、ちょっとした変化に気づけるようになった気がします。

❖ 認知症についてある程度知っているつもりだったけど、知らないことが多かったです。認知症の方への対応の仕方や困った時の相談窓口を知ることができ、安心しました♪



ぜひ郵便局を訪れた際は、認知症ステッカーやオレンジリングを付けた職員の方を探してみてください☆ 郵便局には安心して相談できる方がいっぱいです♪



笠木郵便局



岩崎郵便局

認知症サポーターは認知症について正しく理解し、認知症の人や家族を温かく見守る応援者のことです。

## “市民向け”認知症サポーター養成講座の開催

参加希望の方は福祉介護課へ申し込みください。

- 日程 令和6年1月28日(日)
- 時間 午前10時
- 場所 市役所本庁 南棟2階



## 相談窓口・活動内容のお問い合わせ

【福祉介護課 地域・高齢者支援係】 ☎ 0986-76-8807 【曾於市地域包括支援センター】 ☎ 0986-76-8824



# Soo市健康なび

## 第5号

### 高血圧（くすり編）

## 血圧の薬は一生飲み続けるの？ ～なぜ高血圧の薬（降圧剤）治療が必要？～

お問い合わせ 保健課 ☎ 0986-76-8806

「血圧の薬は一生飲み続けたいいけないの？」とよく聞かれます。  
高血圧の薬「降圧剤」は「治療薬」でもありますが「予防薬」でもあります。

#### 高血圧の治療の目的は…

血圧の値を下げるだけでなく、将来高血圧などがリスクとなり動脈硬化が進み、脳梗塞や心筋梗塞・腎不全などの病気を予防するためです。

降圧剤には血管を広げて血圧を下げるタイプと、血液量を減らして血圧を下げるタイプの2種類があります。血圧が下がり「治った」と思って服薬をやめるとすぐに元の高血圧に戻り、血管がダメージを受けることで動脈硬化に繋がる恐れがあります。令和4年度特定健診結果をみると、高血圧の未治療・中断者は約3割いました。

高血圧未治療・中断の割合

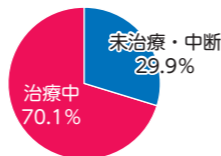

#### 高血圧の治療のポイントは…

降圧剤の力を借りて血圧を安定させながら同時に「生活習慣を改善すること」が重要！！

➡ 主治医の診断で薬の量が減ったり、飲まなくてよくなる方もいます



次回は中性脂肪・コレステロール（からだ編）について掲載します。お楽しみに。

## 日常に潜む消費生活トラブル

お問い合わせ  
消費生活センター  
☎ 0986-76-8823

### 今月の相談

**【事例1】**  
小学生の子どもが父親のアカウントを使って家庭用ゲーム機で遊び、アカウントに登録されていたクレジットカード情報を利用して課金していた。

**【事例2】**  
中学生の子どもがオンラインゲームで50万円以上も課金していたが、決済完了メールが子どもに削除されていたため気づけなかった。



### オンラインゲームの高額課金トラブル

● クレジット決済のために親が入力したクレジットカード番号が有効になっていて、子どもが自分で番号を入力しなくてもオンラインゲームで課金ができてしまうケースなどが見られます。クレジットカード番号の管理は十分注意しましょう。

● 保護者のアカウントで利用させず、保護者のアカウントで子どものアカウントを管理・保護できるように「ペアレンタルコントロール」を利用しましょう。

● オンラインゲームは料金体系や決済方法が多様化しています。大人はオンラインゲームの仕組みについて理解し、課金する場合のルールを親子でしっかり話しておく決めておくようにしましょう。

トラブルに気づいたときは、早めに消費生活センターにご相談ください。

### 曾於市消費生活弁護士相談会のお知らせ

日時：1月10日（水）午前10時～正午  
場所：市役所本庁南棟2階 多目的室②  
相談時間：1人30分 定員：4名  
※相談無料。事前申し込み順です。

知ってほしい税のこと

# 税

チャンネル

## 「税を考える週間」作品 入賞者決定

お問い合わせ 税務課 ☎ 0986-76-8804

令和5年度「税を考える週間」（11月11日～17日）にともない硬筆・書道・標語の作品を、市内の小・中学校の児童・生徒と一般市民を対象に募集し、入賞者が決定しました。この取り組みは税の意義や役割を正しく認識してもらい、税に対する関心を深めてもらうために毎年実施しています。今年も多くのお応募があり、その中から42名の作品が入賞しました。

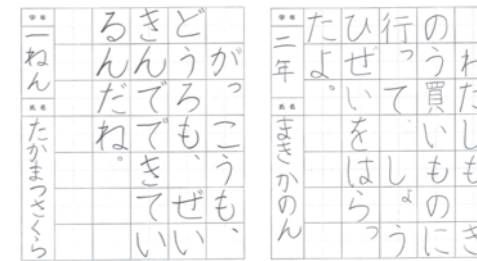

硬筆の部 市長賞  
末吉小学校1年  
高松 咲来

硬筆の部 議長賞  
末吉小学校2年  
牧 花音

#### 応募作品数

硬筆の部	387点
書道の部	894点
標語の部	454点

四年 八木美空  
**青色**

書道の部 市長賞  
末吉小学校4年  
八木 美空

五年 丸山維桜  
**税金**

書道の部 議長賞  
末吉小学校5年  
丸山 維桜

ふるさとにたくしてくれた  
その思い大事に使おう  
ふるさと納税  
室屋 怜良

標語の部 市長賞  
末吉中学校1年  
室屋 怜良

税金は  
あふれる笑顔を  
見届けたいから。  
榮徳 希望

標語の部 議長賞  
末吉中学校2年  
榮徳 希望

大隅税務署長賞				
硬筆の部	富田 希呼	末吉小	2年	
書道の部	小園 柚菜	末吉小	5年	
標語の部	岩井 英仁	鹿児島市	一般	
鹿児島県大隅地域振興局長賞				
硬筆の部	上集 惟愛	財部小	1年	
書道の部	原口 茉宙	末吉小	6年	
標語の部	小松 華奈	財部中	2年	
公益社団法人 曾於法人会長賞				
硬筆の部	榮徳 大耀	深川小	2年	
書道の部	椎屋 諒亮	憶小	4年	
標語の部	新留 隼斗	大隅中	2年	
曾於市副市長賞				
硬筆の部	九十九 陽南	諏訪小	2年	
書道の部	佐伯 優紀	月野小	6年	
標語の部	小中野 愛未	財部中	2年	
曾於市教育長賞				
硬筆の部	萩原 來未	末吉小	2年	
書道の部	山下 葵	末吉小	3年	
標語の部	佐澤 乙姫	末吉中	1年	
曾於市税務課長賞				
硬筆の部	宅間 太智	財部小	1年	
書道の部	河野 楓花	末吉小	6年	
標語の部	小村 綾乃	財部中	3年	

入選				
硬筆の部	豊吉 永愛	財部小	1年	
	福村 花音	大隅北小	1年	
	田崎 峻太郎	末吉小	1年	
	上迫 圭護	月野小	2年	
書道の部	中村 愛之助	岩北小	3年	
	川上 逢	月野小	3年	
	加塩 ひかり	岩川小	4年	
	小山 きいな	柳迫小	4年	
	南谷 つばさ	岩川小	5年	
	橋元 結衣	末吉小	5年	
	川本 桜衣	末吉小	5年	
	山野 萌花	末吉小	5年	
	友岡 光希	岩川小	6年	
	若林 颯汰	岩川小	6年	
	出水 彩葉	諏訪小	6年	
	稲留 彩心	末吉小	6年	
標語の部	大澤津 陽翔	大隅中	2年	
	豊田 歩絆	財部中	3年	





曾於市クリーンセンター  
 年末年始の業務について  
 市民環境課 環境係 ☎ 0986-76-8805

【クリーンセンター年末年始の休業日】

令和5年12月31日(日)～令和6年1月3日(水)

日程	クリーンセンター業務	ごみ収集				
		末吉地区	大隅地区	財部地区		
12月17日	特別営業	休	休	休		
18日	通常営業	収集	収集	休		
19日		休		収集		
20日		休		休		
21日		収集		休		
22日		収集		収集		
23日	通常営業	休	収集	休		
24日		休		休		
25日		収集		休		
26日		休		収集		
27日		休		休		
28日	通常営業	収集	収集	休		
29日		休		収集		
30日		休		休		
31日	休業	休	休	休		
1月1日		休		休		
2日		休		休		
3日		休		休		
4日		通常営業		収集	収集	休
5日				休		休
6日				休		休
7日	休業	休	休	休		

毎年12月中旬頃から粗大ごみを中心に搬入する方々が増えるため、大変混雑し待ち時間が長くなっており、ごみを搬入しようと計画している方は、年末年始を避けた搬入にご協力ください。

ごみを搬入しようと計画している方は、年末年始を避けた搬入にご協力ください。



昨年の混雑状況

【クリーンセンターの営業日・搬入時間】

【月曜日～土曜日】  
 午前8時30分～  
 午後4時30分

【第3日曜日】  
 午前9時～午後4時

※日曜日（第3日曜日を除く）/  
 国民の祝日・休日 / 振替休日は  
 休業します。

国民年金  
 の  
 はなし

年金が急に増えたり減ったり  
 していませんか

お問い合わせ  
 市民環境課 ☎ 0986-76-8805 大隅支所 地域振興課 ☎ 099-482-5923  
 財部支所 地域振興課 ☎ 0986-72-0934  
 鹿屋年金事務所 ☎ 0994-42-5121（はじめに音声ガイドが対応します）

年金受給額は年金から差し引かれる保険料や税金の増減によって大きく変わることがあります。年金から差し引くことを特別徴収といい、本人の申し出ではなく市町村の各担当課から日本年金機構への依頼で行われます。

特別徴収の対象となる方は…

65歳以上で各制度の年金（老齢・退職年金 / 障害年金 / 遺族年金）を単独で年額18万円以上受給されている方です。ただし介護保険料と国民健康保険料、介護保険料と後期高齢者医療保険料のそ

れぞれの合計額が年金受給額の1/2を超える場合は、国民健康保険税・後期高齢者医療保険料の特別徴収は行いません。

※住民税（市県民税）は老齢・退職年金のみが対象。  
 ※特別徴収が開始するまで1年ほどかかる場合があります。65歳になったばかりの方は特別徴収の開始までの間、納付書や口座振替にて納めていただくことになります。

※保険料・税金についての相談は各担当課へお問い合わせください。

鹿屋年金事務所による出張年金相談

日程	時間	場所	予約先
12月13日(水)	午前9時30分～ 午後3時30分	末吉本庁 3階第3委員会室	市民環境課国民年金係 ☎ 0986-76-8805

相談は無料ですが予約が必要です。定員になり次第締め切ります。年金請求の相談が優先となります。

手話を使ってみよう!

市は令和2年3月23日に手話言語条例を制定しました。手話は言語であり、手話への理解と手話を使用しやすい環境を推進します。手話と親しむために身近なものから覚えて積極的に使ってみましょう。

年末・歳末



左手拳の親指側に右手人差指を下してあて

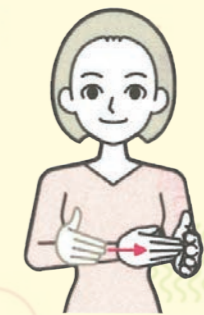

指先を前に伸ばした左手掌に右手の指先を直角にあてる

（一財）全日本ろうあ連盟発行『わたしたちの手話 学習辞典 I および II』より転載  
 お問い合わせ 福祉介護課 障害福祉係 ☎ 0986-76-8807



# 相談

## 第75回人権週間について

12月10日は国連が「世界人権宣言」を採択した「人権デー」です。日本では毎年12月4日から12月10日までの1週間を「人権週間」と定め、人権尊重思想の普及高揚を図るため、各種啓発活動を実施します。法務省では人権週間以外でも、電話相談のほかメールでの相談にも応じています。いじめ・虐待・インターネット上での誹謗中傷などひとりでも悩まずお気軽にお電話ください。

- 電話相談窓口
  - ・鹿児島地方裁判所鹿屋支局  
☎ 0994-43-6790
  - ・みんなの人権110番(全国共通)  
☎ 0570-003-110
  - ・こどもの人権110番(全国共通)  
☎ 0120-007-110
  - ・女性の人権ホットライン(全国共通)  
☎ 0570-070-810  
午前8時30分から午後5時15分まで(土日・祝日を除く)

### ◎ 特設人権相談所の開設

- 日程 12月8日(金)
  - 時間 午前10時～午後3時
  - 場所 大隅中央公民館・末吉中央公民館・財部交流館
  - 内容 いじめ・セクシャルハラスメント・DV・虐待・差別 など
- ※ 予約不要で相談は無料です。  
※ 相談は人権擁護委員が応じ、秘密は固く守られます。

問 市民環境課 戸籍係  
☎ 0986-76-8805



## 市民ウォーキング

- 日程 12月10日(日)
  - 集合時間 午前10時
  - 集合場所 曾於消防署(桜ヶ丘公園)
- ※ 運動できる服装・ウォーキングできる靴・リュック・帽子・飲物などを持参してください。
- 問 お世話人 小島  
☎ 0986-76-4854

## 道の駅・物産館周遊スタンプラリー

定住自立圏域(都城市・三股町・曾於市・志布志市)の道の駅・物産館を周遊するスタンプラリーを実施しています。対象店舗を回って道の駅・物産館商品を手に入れませんか? 参加しやすいコースも用意しています。

- 参加方法 各道の駅・物産館にあるポスターの二次元コードを読み取り応募する
- 期間 令和6年1月31日(水)まで
- 対象店舗
  - ・都城市 道の駅都城 NiQLL・道の駅山之口・星の駅たかざき
  - ・三股町 三股町物産館よかもんや
  - ・曾於市 道の駅すえよし・道の駅おおすみ弥五郎伝説の里・道の駅たからべ
  - ・志布志市 道の駅松山やちくふるさと村、志布志市特産品販売所港湾通り

詳細はこちら



問 都城市総合政策課  
☎ 0986-23-7141



## マインドロードの清掃活動団体

清掃区間を定め年度内に2回の活動をされた団体へ延長に応じて報奨金をお支払いします。

- 対象団体 自治会・地元企業・各種団体など
- ※ 用途は指定しませんが監査・総会を行っている団体に限ります。
- 活動内容 雑草・竹林枝などの伐採除去/ごみ・空き缶などの除去/ロードミラーなどの清掃
  - 予定場所 県境～浜田橋・岩崎地内・宮原地内
  - 申込期間 令和6年2月中旬まで
- ※ 希望の場所を調整させていただくことがあります。
- ※ 事前に土木課までご連絡ください。
- 問 土木課 土木管理係  
☎ 0986-76-8811

## 催し

### 日帰りツアー「悠久の森・大川原峡の植物散策」IN 曾於市

曾於市在住の植物研究家吉川益夫氏がお案内。豪華お弁当の昼食付き!

- 日程 12月9日(土)
  - 時間 午前9時10分～午後1時
  - 集合時間 午前9時
  - 集合場所 大川原峡キャンプ場 第1駐車場
  - 定員 先着10名
- ※ 定員に達しない場合は開催されません。
- 料金
    - ・大人 3,000円
    - ・中学生以下 2,000円
- ※ ガイド料・旅行保険などを含む
- 申込 12月5日(火)までに、曾於市観光協会ホームページの申し込みフォームから
- 問 (一社) 曾於市観光協会  
☎ 0986-28-0111

## 令和6年度 諏訪幼児学園の入園

入園希望の方は諏訪幼児学園までお電話ください。

- ◎ 諏訪幼児学園
  - 所在地 末吉町諏訪方10281番地
  - 対象者 0～5歳
  - 保育日 月～金曜日
- ※ 希望があれば土曜日も保育できます。詳細は園にお問い合わせください。

※ 令和6年3月31日時点で3歳以上で保育の必要性の要件を満たした場合は保育料が無償化の対象となります。3歳未満のお子さんは住民税非課税世帯で保育の必要性がある場合のみ保育料が無償化の対象となります。ただしそれぞれ上限があります。また副食費は無償化の対象外です。

※ 諏訪幼児学園は児童福祉法第35条の許可を受けていない認可外保育施設で、同法第59条の2に基づき県へ設置届出を義務付けられた施設です。

問 諏訪幼児学園  
☎ 0986-76-2220

## 令和6年度 会計年度任用職員

おもにパートタイムの会計年度任用職員を募集します

- 申込期間 令和6年1月10日(水)～1月26日(金)まで
  - 申込方法 ハローワークへ申し込みください
  - 勤務場所 曾於市役所本庁・大隅支所・財部支所・市内小中学校などの施設
- ※ 障がい者雇用枠の事務補助員も若干名募集します。
- ※ 詳細はハローワークの求人票をご確認ください。
- 問 総務課 秘書人事係  
☎ 0986-76-8801

# 情報掲示板

そお市の情報をお届け!

## 76歳・80歳の方のお口元気歯ッピー健診

この健診はお口の機能も検査します。入れ歯などの義歯を使用中の方も受診できます。対象者には6月初めにオレンジ色の封筒で受診券を郵送しています。県内の歯科医療機関へ予約を入れて受診してください。

- 対象者 今年度76歳・80歳になる方
  - 健診料 1回のみ無料
  - 期間 令和6年1月31日(水)まで
- 問 鹿児島県後期高齢者医療広域連合 業務課 保健事業班  
☎ 099-206-1329

## 募集

### 保育所・幼稚園・認定こども園の入所

令和6年4月からの新規入所・継続入所を希望の方は申し込みください。

#### ◎ 保育所および認定こども園 (保育所機能部分)

- 申込期間 12月8日(金)まで
- 申込場所 こども未来課 各支所保健福祉課

#### ◎ 幼稚園および認定こども園 (幼稚園機能部分)

- 申込場所 各施設に直接申し込みください

※ 緊急性などの高い方から市が入所を調整します。希望の施設に入所できない場合があります。

※ 待ち時間短縮のため記入・押印を済ませてお越しく下さい。

問 こども未来課 子育て保育係  
☎ 0986-76-8870

## お知らせ

### 使われなくなった市営住宅を売却

対象住宅

名称	築年	戸数	所在地
旧市営住宅 南方神社団地	昭和50年	1棟4戸	財部町南俣 5296番地1
旧市営 東馬場団地	昭和43年	3棟12戸	大隅町岩川 6126番地
旧水ノ久保団地	昭和49年・52年	2棟7戸	財部町北俣 5406番地25
旧大丸団地	昭和53年	3棟9戸	財部町北俣 936番地

- 構造 簡易耐火構造平屋建て
- 申込方法 申込用紙・添付書類を提出
- 申込窓口 財政課管財係
- 申込期間 12月1日(金)～12月28日(木)

- 申込資格
  - ・市税を滞納していないこと。
  - ・申込者または同居の親族が暴力団でないこと。
- ※ 個人・法人は問いません。
- 選考 購入希望者が2名以上の場合は競争入札
- ※ 内見や金額の詳細はお問い合わせください。

※ 申し込み方法や必要書類などはホームページをご覧ください。

問 まちづくり推進課 住宅管理係  
☎ 0986-76-8874





**お詫びと訂正**  
市報そお 11月号 2ページに掲載した「まちのわだい」の一部に誤りがありました。お詫びして訂正いたします。  
誤 財部北小の児童  
正 財部南小の児童

**図書館へ図書の寄附**  
10月17日受付分  
大森巳喜生様（末吉町）  
寄附図書『MYMY』4冊  
※図書館での貸出用に活用させていただきます。

**寄附**  
**曾於市思いやりふるさと寄附金（ふるさと納税）**  
令和5年10月受付分  
4,126件  
8,730万1,000円

# 10月の子牛せり市結果

曾於中央家畜市場  
(10/25~10/27)



12月の子牛せり市

12/20 ~ 12/22  
の予定です。

地区名	性別	頭数(頭)	最高額(円)	kg単価(円)	平均価格(円)
曾於市	メス	279	861,300	1,498	415,481
	去勢	322	974,600	1,717	525,738
	計	601	974,600	1,619	474,554
曾於地区	メス	590	881,100	1,483	413,699
	去勢	690	992,200	1,697	527,738
	計	1,280	992,200	1,605	475,174

※価格は税込です。

## 自衛官の募集

募集種目	資格	申込期間 (締切日必着)	試験日・内容
自衛官候補生	18歳以上 33歳未満	【第6回】 12月10日(日) ~ 令和6年1月12日(金)	令和6年1月20日(土) 筆記試験(WEB) 口述・身体検査
		【第7回】 令和6年1月21日(日) ~ 2月9日(金)	令和6年2月17日(土) 筆記試験(WEB) 口述・身体検査
陸上自衛隊 高等工科学校(一般)	中卒(見込み)で 15歳以上 17歳未満の男子	令和6年1月5日(金)まで	令和6年1月13日(土) ~1月14日(日)の指定 する1日

問 自衛隊鹿児島地方協力本部 大隅地域事務所 ☎ 099-482-1405

## 令和5年7月分医療費の状況

	医療費総額	対前年平均比	対県平均比
医療費総額	386,393,722円	+2.38%	-
7月末国保被保険者数	8,891人	-4%	-
1人当りの総医療費 医療費総額/国保被保険者	43,459円	+6.64%	+10.57%

上記の表は、曾於市国民健康保険に加入している被保険者の1カ月の医療費の状況です。  
医療費総額のうち、市(国保)は85.86%を負担しています。  
※対前年平均比は令和4年度曾於市国保の1カ月平均値と比較  
※対県平均比は令和4年度鹿児島県市町村速報医療費(1カ月平均値)と比較

## 人の動き

令和5年11月1日午前0時現在(先月比)

総人口	33,055人	(-35)
男	15,533人	(-30)
女	17,522人	(-5)
世帯数	17,348戸	(-3)
高齢化率	43.1%	(+0.1)

出生	14人	死亡	70人
転入	80人	転出	58人

※住民基本台帳法に基づく人口(外国人含む)

POST CARD

お手数ですが63円切手をお貼りください

〒899-8692  
鹿児島県曾於市末吉町二之方1980番地  
**曾於市役所 企画政策課  
広報統計係 行**

2023.12 #222

ご住所

電話

お名前 掲載の際は、イニシャルで掲載いたします

ペンネーム (ペンネームを希望する場合)

年齢	歳	性別	男・女
<input type="text"/>	<input type="text"/>	<input type="text"/>	<input type="text"/>

広告

## 灯明六善

とう みょう ろく ぜん 1袋30粒入

- 健康第一
- 健康は入口と出口が大事
- 健康=お口の環境

**片平 酒店**  
消費税込 4,298円  
☎ 0986-72-2948 曾於市財部町北俣3345-1  
■営業時間:午後5時閉店

広告

## 出張整体 整体院REBO

つらい首肩や腰、膝に  
自宅での施術を!!

TEL 090-5736-1199  
予約制のため、事前に連絡をお願いします

曾於市末吉町諏訪方8221-5 田之上 公士

## 市民の広場

▲ 弥五郎どん祭り初めて見ました。迫力に感動して言葉が出ませんでした。こんな伝統行事があるのは素晴らしいです。曾於市に引越してきてよかったです。  
▲ 巨大な弥五郎どんが街を練り歩く姿は圧巻ですよね!曾於市にはたくさんの方の伝統行事があるのぜひ参加してみてください。

▲ 鹿児島にはたくさんのお茶所がありますね。どの県にも劣らずのお茶でふるさと納税にも活躍してると思っています。県内のお茶をもっと知りたいと思います。  
▲ ふあちゃんさん・60代・女性  
温かいお茶がおいしい季節になりましたね。県内はもちろんです、市内でもおいしいお茶を作っている方が多くいらっしゃいますので、ぜひご賞味ください。

▲ 皆さんの声を募集しています!

## 今月のプレゼント12月号

**7名様 応募締切 12月15日必着**

**鳥羽一郎さん直筆サイン**

※直接企画政策課まで取りに行ける方に限ります。

11月に開催された第16回思いやりそお市民祭で歌のステージを披露された鳥羽一郎さんの直筆サインを7名様にプレゼント。市民祭では代表曲の兄弟船やカサブランカ・グッバイなどを歌い会場を魅了しました。曲の合間には軽快なトークで会場を沸かしました。

お便りをいただいた方の中から抽選でプレゼントいたします。希望される方は、必要事項をすべてご記入の上お送りください。お便りは右のコードを読み取り、入力フォームから応募することもできます。当選者の発表は当選の通知をもって代えさせていただきます。







# 1月の日曜・休日在宅・薬局当番医

未=未吉  
大=大隅  
財=財部

市外局番：未吉・財部・都城方面は 0986 大隅は 099 です

曾於市管内		都城市・北諸県郡管内		
月/日	在宅・当番医・薬局	電話番号	在宅・当番医・薬局	電話番号
1/1 (月)	未【耳鼻】末吉中央クリニック 未 きらら薬局	76-3387 76-2600	【小】畠中小児科医院（三股町） 【内・呼・リウ】松山医院（上川東） 【内・小・胃】坂田医院（三股町） 【外・胃・肛・内】一心外科医院（三股町） 【整】いのまた整形外科クリニック（五十町） 【眼】永吉眼科医院（姫城町）	52-6000 24-1046 51-2003 52-7788 36-6272 22-1530
1/2 (火)	未【内】尾郷クリニック 未 あおい薬局	76-1045 76-1035	【内・小】久保原田中医院（久保原町） 【内・胃】坂元医院（牟田町） 【内・胃・消】宇宿医院（栄町） 【外・胃】川畑医院（年見町） 【整】倉内整形外科病院（上町） 【耳鼻】岩下耳鼻咽喉科（三股町）	22-7700 22-0360 25-9031 46-3225 22-1252 51-1187
1/3 (水)	未【未定】高原病院 未 ヒ口調剤薬局	76-1050 76-4263	【小】たけしたこども医院（三股町） 【内】藤元上町病院（上町） 【内・胃】大岐医院（山之口町） 【外・内】山路医院（山田町） 【形・皮】いき形成外科ひふ科クリニック（年見町） 【産・婦】丸田病院（八幡町）	51-0005 23-4000 57-2025 64-3133 45-0020 23-7060

※日曜日・休日在宅・当番医・薬局欄には、予定を掲載しています。変更になる場合がありますのでご確認ください。  
 ※曾於市内の休日在宅医は曾於医師会のホームページでもご覧いただけます。  
 ※都城市・北諸県郡管内の次の休日の救急診療機関は、電話でのテブ案内（☎0986-23-5555）を行っていますので、ご利用ください。また、宮崎県福祉保健部医療薬務課の「みやざき医療ナビ」でもご覧いただけます。（<http://www.e-navi.pref.miyazaki.lg.jp/qport/>）  
 ※曾於医師会夜間急病センター（午後7時～午前7時まで365日年中無休）☎099-482-5899へ。  
 紹介状は必要ありません。

# 12月の日曜・休日在宅・薬局当番医

未=未吉  
大=大隅  
財=財部

日曜・休日在宅・薬局当番医 市外局番：未吉・財部・都城方面は 0986 大隅は 099 です

曾於市管内		都城市・北諸県郡管内		
月/日	在宅・当番医・薬局	電話番号	在宅・当番医・薬局	電話番号
12/3 (日)	未【内】昭南病院 未 コトブキ薬局	482-0622 471-2720	【内・小】共立医院（蔵原町） 【内】ペテスタクリニック（年見町） 【内】都城在宅医療クリニック（南横市町） 【循外・内】まつもと心臓血管外科クリニック（東町） 【整】ながはま整形外科（都北町） 【耳鼻】吹上耳鼻咽喉科医院（鷹尾）	22-0213 22-1700 58-9808 36-8926 46-7188 21-4133
12/10 (日)	財【内】財部中央医院	72-1234	【内・小・消】ふくしまクリニック（下川東） 【内・胃】野辺医院（上町） 【内】瀬ノ口内科放射線科医院（都原町） 【消・外・内】安藤胃腸科外科医院（豊満町） 【整】橋病院（中町） 【眼】よしだ眼科クリニック（三股町）	46-5001 22-0153 25-7780 39-2226 23-7236 77-8817
12/17 (日)	未【内】昭南病院 財【内】財部記念病院 未 コトブキ薬局 財 まごころ調剤薬局	482-0622 72-1000 471-2720 72-0745	【内・小】仮屋医院（上水流町） 【内】ゆうクリニック（広原町） 【内】佐々木医院（高崎町） 【内】三州病院（花繰町） 【整】飯田整形外科クリニック（上町） 【眼】西元眼科医院（中原町）	36-0521 46-6100 62-1103 22-0230 46-5115 25-8888
12/24 (日)	未【内・整・外・肛】津曲胃腸科整形外科 【内・外】鮫島クリニック 未 豊栄調剤薬局 財 中央薬局	482-0241 72-0777 482-5775 72-2121	【小・内】柳田病院（東町） 【内】藤元総合病院（早鈴町） 【内・消・リハ】大橋クリニック（庄内町） 【外・胃・肛】はまだクリニック（祝吉町） 【整・リウ・リハ】江夏整形外科クリニック（三股町） 【産・婦】野田医院（蔵原町）	22-4862 22-1717 37-0539 45-2266 51-1122 24-8553
12/29 (金)			【小・内】政所医院（高城町） 【内・消】瀬ノ口医院（姫城町） 【内・外】メディカルシティ東部病院（立野町） 【脳】野口脳神経外科（太郎坊町） 【泌】速見泌尿器科医院（妻ヶ丘町） 【耳鼻】西浦医院（松元町）	58-2171 25-5155 22-2240 47-1800 24-8344 22-0715
12/30 (土)	未【整・内】塩川病院 未 きらら薬局 未 オリーブ薬局	76-1001 76-2600 36-5885	【内・小】志々目医院（山之口町） 【内】田口循環器科内科クリニック（下川東） 【内・胃】隅病院（高崎町） 【外・内】たかお浜田医院（鷹尾） 【整・リハ・リウ】池之上整形外科（上川東） 【産・婦】北原医院（北原町）	57-2004 24-0600 62-1100 22-8818 23-2311 22-4133
12/31 (日)	未【内】中島病院 未 栄町薬局	76-1065 76-4240	【小】児玉小児科（花繰町） 【循・内】村上循環器内科クリニック（宮丸町） 【内】園田光正内科医院（太郎坊町） 【外・胃・内・肛】仮屋外科胃腸科医院（志比田町） 【麻・整・内】よしかわクリニック（前田町） 【眼】都城こみぞ眼科（三股町）	25-5570 25-2700 38-5115 25-7712 23-9384 57-7722

## そおし健康安心電話

担当課：曾於市役所保健課  
☎0986-76-8806

24時間 年中無休/通話料・相談料無料/携帯電話からも使用可能



医師・保健師・看護師などの相談スタッフが24時間年中無休体制で相談に応じ、気になる身体の症状や応急処置方法、医療機関情報の提供などわかりやすくお伝えします。

通話料 無料 **0120-177-282**

※非通知設定は対応不可

電話が繋がりましたら、お名前・年齢を教えてください。ご相談内容に応じてアドバイスします。



# 教育委員会からのお知らせ

## 令和6年曾於市はたちの集い

日 時：令和6年1月3日（水） 受付 午前9時50分  
 会 場：末吉総合センター  
 対象者：平成15年4月2日～平成16年4月1日生まれの方  
 ※詳しい内容は曾於市ホームページをご確認ください。  
 【問い合わせ：生涯学習課 社会教育係 ☎0986-76-8873】



## 第19回 曾於市健康づくり駅伝大会

日 時：令和6年1月14日（日） 受付午前8時30分～/スタート午前10時～  
 場 所：財部城山総合運動公園周回コース 申 込 先：教育委員会生涯学習課生涯スポーツ係  
 申込締切：令和5年12月22日（金）  
 部門・参加対象：  
 ①小学生の部：学校・スポーツ少年団など  
 ②中学生の部：学校および部活動・グループなど  
 ③一般の部：校区・自治会・職場・スポーツクラブなど  
 【問い合わせ：生涯学習課 生涯スポーツ係 ☎0986-76-8873】

詳しい内容は  
曾於市ホームページを  
ご確認ください。



### 宝くじ文化公演

「全米No.1」を  
手に入れた  
ダンスパフォーマー



# EBIKEN

## THE ENTERTAINMENT

スペシャルゲスト『UniCircle Flow』 世界大会で優勝経験のある  
一輪車演技グループ



令和6年 1月14日（日） 開 場：午後1時30分 開 演：午後2時  
 会 場：末吉総合センター  
 チケット好評発売中 全席指定：一般1,500円 高校生以下1,000円  
 （宝くじ助成により特別料金となっています）



美しく歌うようにかっこよく ～音楽への愛に溢れる極上の玉女サウンドをお届けします～

## 玉名女子高等学校吹奏楽部コンサート in そお

令和6年 2月4日（日）

チケット発売中

開 場：午後1時30分 開 演：午後2時  
 会 場：末吉総合センター  
 全席指定：一般1,500円 高校生以下1,000円



チケット販売所

【末吉】末吉総合センター・浜田書店 【大隅】浜田文宝堂・光美堂 【財部】財部中央公民館 【都城】西村楽器都城店

財部町  
出身

## 小田純平 アコースティックライブ2024

～音楽にできること…  
限りある時間の中で～

令和6年 2月11日（日） チケット発売中

開 場：午後0時30分  
 開 演：第1部 午後1時 小田純平を唄う歌唱会&カラオケグランプリ歌唱会  
 第2部 午後4時 小田純平アコースティックライブ  
 会 場：末吉総合センター チケット料金：全席自由3,000円

\*第1部「小田純平を唄う歌唱会&カラオケグランプリ歌唱会」の出場者募集中  
 （詳細は末吉総合センターへお問い合わせください）



チケット販売所

【末吉】末吉総合センター・浜田書店 【大隅】浜田文宝堂・光美堂 【財部】財部中央公民館 【都城】西村楽器都城店

【お問い合わせ】末吉総合センター ☎0986-76-7100（月曜休館）

