

市報そお Soo city

2024

5

No.227

奴踊り

継ぎ承ける



特集

曾於市の予算

06 特集
曾於市の予算

- 10 図書館だより
- 11 昔々のそお市
- 12 輝く! ヤングワーカー
- 13 手話・よろず支援拠点 SKLView
- 14 みんなで知ろう認知症 体操教室の紹介
- 15 健康なび・消費生活トラブル
- 16 実は隣のスゴイ人
- 18 ピックアップ
- 21 情報掲示板
- 24 税チャンネル・国民年金のはなし
- 25 プレゼントコーナー・お便り
- 26 人の動き・医療費の状況
- 27 曾於文藝
- 28 マイナンバーカード休日申請・交付 子牛せり市結果・相談場所の開設
- 29 カレンダー
- 30 戸籍の窓
- 31 休日の医療機関・薬局

今月の表紙



4月7日、溝ノ口洞穴で岩穴祭りが開催されました。中谷小の2年から6年生と3月に卒業した児童を合わせた15名が、洞穴の岩穴観音へ奴踊りを奉納しました。奴踊りは中谷小の児童によって継承されています。

3月18日

恒吉小の緑の少年団が
コンクールなどで多数受賞



恒吉小の児童

恒吉小の緑の少年団が県学校林等活動コンクールで県知事賞、県緑の少年団活動発表大会で最優秀賞、県森林・林業功労者の任意団体部門で褒賞を受賞。さらに全国学校林等活動コンクールで特選を受賞予定です。

3月14日

令和6年能登半島地震の
被災地へ支援物資を搬入



志賀町での搬入作業

市民の皆さまから募った米約4トと、株式会社財宝から無償提供された水約2.7トは、協定を結んでいる株式会社佐伯運送の協力により石川県輪島市・志賀町へ届けられました。

3月9日

笑いあり涙ありの
家庭教育学級講演会



講演会のようす

笠木小で曾於市家庭教育学級講演会が行われました。放浪の合唱作曲家の弓削田健介さんを講師に迎え、いのち・夢・自分の名前について考える機会となりました。

3月6日

災害時に仮設トイレなどの提供を受ける協定を
2社と締結



大隅衛生企業株式会社の梅井聡司さん



株式会社ニシケンの城戸啓次さん

市は大隅衛生企業株式会社と株式会社ニシケンの2社とそれぞれ、災害時における仮設トイレ等の提供に関する協定を締結しました。2社は災害発生時に市からの要請に応じて、仮設トイレなどのレンタル機材を有償で提供します。市長は「南海トラフ地震や集中豪雨などの災害が起こる可能性があるので、市にとってありがたい」と話しました。

3月23日

交流しもんそ!
In SOO ツアーを開催



ツアーに参加した皆さん

市内で就労する外国人が市の観光・文化に触れる「交流しもんそ! In SOO」ツアーを曾於市観光協会が開催しました。6名の外国人が大川原峡周辺の散策やひょっとこ踊りの鑑賞を楽しみました。

3月22日

財部南小全児童が南日本
新聞に掲載されました



財部南小の児童

南日本新聞に投稿を続けてきた財部南小が、令和5年度に目標としていた全児童の作品掲載が十分に達成しました。新聞掲載は保護者・地域の方々に喜ばれ、児童の励みにもなっています。

3月11日

日本郵便株式会社と
包括連携協定を締結



市内郵便局の皆さん

市は日本郵便株式会社と包括連携協定を締結しました。相互の連携を強化し、地域の見守り活動・市の広報活動への協力・子どもの育成に関する取り組みなどを推進していきます。

3月11日

自衛隊入隊者壮行会
を開催



壮行会に出席した皆さん

市役所本庁で令和5年度自衛隊入隊者壮行会が開催されました。今年度曾於市から入隊するのは8名。陸上自衛隊に入隊する前田瞳馬さんが代表して抱負を述べました。

3月10日

うま Soo! めしグランプリは
(株)ナンチクが受賞



会場のようす

そお市うま Soo! フェスが財部きらめきセンターで行われ50店舗以上のマルシェ出店がありました。「うま Soo! めし GP」では(株)ナンチクがグランプリ、SANKOが「映え賞」、和升が「お得で賞」を獲得しました。

3月27日

PR 大使の岩元みささんとお花見ウォーキング



桜を見ながらウォーキング

大隅弥五郎伝説の里で「走る冒険家 Pon ちゃんとお花見ウォーキング!」が行われました。これは車椅子の方をサポートしながらみんなでウォーキングを楽しむイベント。PR 大使の岩元みささんが企画し、63 名が参加しました。

3月25日・4月12日

新規就農者支援対策事業の認定書を交付



新川さん (左)

市役所本庁で新規就農者支援対策事業認定書交付式が行われました。今回は3月25日に高良純二さん、4月12日に新川好敏さんにそれぞれ、市長より認定書が手渡され激励の言葉がありました。この制度は市の農業を担う新規就農者を確保・支援するため、認定後2年間補助金を交付するものです。



高良さん (右)

3月25日

第3子以降に生まれたお子さんへ出産祝金 10万円を交付



末吉

市各支所で第3子以降出産祝金の交付式が行われました。今回は末吉町10名、大隅町4名、財部町2名の子ども達に交付されました。曾於市の住民で出産後3か月以上居住し、第3子以降に生まれたお子さんに10万円を交付しています。



大隅



財部

3月23日

5年ぶりの植樹祭で約100本のもみじを手植え



植樹祭のようす

もみじの森の会が悠久の森に、もみじを植える「感動の森を作る植樹祭」を行いました。一般参加者を募って行ったのは5年ぶり。この日は59名が106本のもみじを遊歩道沿いに植えました。

3月11・14・21日

新しく入学した小学一年生へハンカチ・クラフトランドセル・文具セットを贈呈



日本郵便株式会社

企業・団体より市内小学校へ入学した新一年生へ贈り物がありました。3月11日に日本郵便株式会社よりハンカチ、14日に曾於市商工会女性部よりクラフトランドセル、21日に鹿児島県トラック協会より交通標識入り文具セットがそれぞれ贈呈されました。



曾於市商工会 女性部



鹿児島県トラック協会

3月31日

満開の桜に囲まれ5年ぶりに桜まつりを実施



大隅弥五郎太鼓の演奏に賑わう会場

弥五郎伝説の里で5年ぶりに「弥五郎の里桜まつり」が開催されました。敷地内に植えられた約2千本の桜は満開。市内外から多くの見物客が訪れステージイベントやキッチンカーのグルメなどを楽しみました。

3月25日

農林業の後継者に結婚祝金を贈呈



2組に結婚祝金を贈呈

市役所本庁で農林業後継者結婚祝金贈呈式が行われました。この制度は農業後継者または新規就農者として夫婦になられた方に、1組5万円を贈呈するものです。今回は2組に手渡されました。

3月25日

商工業の後継者に結婚祝金を贈呈



贈呈式のようす

市役所本庁で商工業後継者結婚祝金の贈呈式があり、1組に祝金が手渡されました。この制度は商工業後継者または新規就業者として夫婦となられた方に、1組5万円を贈呈するものです。

3月25日

商工業新規就業者支援対策事業の認定書を交付



認定された皆さん

市役所本庁で商工業新規就業者支援対策事業認定書交付式が行われ6名が認定されました。この事業は商工業の新規就業者を確保・支援するため、認定後2年間にわたって補助金を交付するものです。

一般会計歳入歳出総額

269億1,559万2千円

～ 市民の目線に立ち、小さな声も大切に市政を目指します ～

お問い合わせ 財政課 財政係 ☎0986-76-8803

歳入

自主財源のうち市税は所得割額定額減税による個人市民税分や固定資産税の減により4.9%減の31億3,476万円を計上。繰入金はふるさと開発基金繰入金やまちづくり基金繰入金など11.7%増の38億5,438万9千円。市の自主財源比率は35.8%で昨年度比0.7%減です。一方で依存財源のうち歳入全体の29.3%を占める地方交付税は78億9,636万2千円。地方交付税のうち普通交付税は前年度実績などを考慮し2.0%減の75億9,636万2千円でした。国庫支出金は自立支援給付費負担金や学校施設環境改善交付金など0.3%増の28億1,172万8千円。市債は庁舎改築事業など18.6%増の32億7,650万円を計上しました。

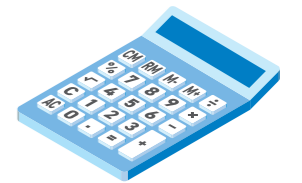

歳出

歳出の主なものとして、物件費は小学校の教師用指導書・デジタル教科書や大隅・財部支所庁舎整備事業にともなう備品購入費などの増により4.2%増の45億3,296万8千円。扶助費は生活保護扶助費などの減により0.8%減の43億7,904万3千円。補助費は地域商品券発行事業および学校給食費負担軽減補助金などの増により8.7%増の29億1,737万6千円。普通建設事業費は大隅・財部支所庁舎整備事業および本庁舎大規模改修事業などの増により6.5%増の41億7,092万7千円。公債費は償還元金および利子の増により1.2%増の27億8,536万9千円となりました。

会計予算規模

区分	令和6年度	令和5年度	増減額	増減率	
一般会計	269億1,559万2千円	262億7,000万円	6億4,559万2千円	2.5%	
特別会計	国民健康保険特別会計	55億4,594万4千円	55億5,245万3千円	-650万9千円	-0.1%
	後期高齢者医療特別会計	7億955万3千円	6億4,432万6千円	6,522万7千円	10.1%
	介護保険特別会計	56億1,990万3千円	59億5,939万6千円	-3億3,949万3千円	-5.7%
	生活排水処理事業特別会計	6,857万4千円	6,727万6千円	129万8千円	1.9%
	小計	119億4,397万4千円	122億2,345万1千円	-2億7,947万7千円	-2.3%
水道事業（支出計）	8億5,218万1千円	10億7,203万4千円	-2億1,985万3千円	-20.5%	
公共下水道事業（支出計）	3億3,163万8千円	4億3,131万円	-9,967万2千円	-23.1%	
合計	400億4,338万5千円	399億9,679万5千円	4,659万円	0.1%	

※ 水道事業会計・公共下水道事業会計は収益的支出と資本的支出の計。

令和6年度施政方針 曾於市長 五位塚 剛

はじめに

曾於市への新しい人の流れをつくり、若い世代の結婚・出産・子育ての希望をかなえ、安定した雇用を創出し、市民が安全・安心を実感できる社会となるよう全力を尽くしてまいります。

施政方針概要

1 人口増対策

新たな取り組みとして新婚世帯や転入した子育て世帯に、曾於市の米・肉・野菜を支給する「食の支援」対策に取り組みます。また住宅取得祝金や移住・就業支援金制度などの「定住・移住対策」も引き続き推進します。

2 情報発信

市報そややコミュニティFM放送・市ホームページ・ラインなどの各種SNSなどで積極的な情報提供に取り組みます。

3 子育て支援

妊婦・子育て世帯が安心して出産・子育てができるよう、妊娠期から一貫して相談に応じ、必要な支援につなぐ伴走型支援の充実や経済的負担軽減の生産・子育て応援給付金の一体的実施および地域で助け合いながら子育てをする相互援助活動の実施を進めます。

4 南九州畜産獣医学拠点事業

令和6年4月から運用を開始しました。施設の運用は指定管理者制度を導入し、関係機関と連携を強化しながら早期の安定運営を目指します。

5 庁舎整備事業

老朽化している施設の改善および防災拠点施設としての役割を充実するため、令和7年度開庁に向けた大隅・財部両支所庁舎の整備を進めます。老朽化の進む本庁舎の改修も、令和7年度までの2か年計画で取り組みます。

6 産業の振興

畜産を中心とする農業のまちであり、農業生産額を増やすことを本市発展の基本と掲げます。耕種部門は担い手の育成確保、農地の集積・集約、省力化と畑かん営農の推進、環境保全型農業の推進に取り組めます。特産品であるゆずは、搾汁センター増設による一次加工の効率化を目指します。また農業公社の受託事業をさらに拡充しながら、コントラクター事業も拡充し、畜産農家の規模拡大を図ります。さつまいも・水稲などへの有害鳥獣対策もさらに進めます。畜産は生産基盤の拡大を図るため、導入保留対策や家畜改良を計画的に進め、飼養管理の省力化と多頭化を図るための生産基盤施設の整備に取り組めます。

7 ふるさと納税

令和5年4月から令和6年3月までの1年間で、約7万8千件、17億円を超える寄附金をいただきました。令和6年度も全国的なPRと地域活性化に努めます。企業版ふるさと納税は、令和3年度から令和5年度までに2億円を超える寄附金をいただき、地方創生大臣からも高い評価をいただきました。今後も引き続き、企業の皆さまへ制度の趣旨について丁寧な説明に努めます。

8 災害復旧事業

昨年、台風などにより市道・河川・農地・農業用施設で災害が発生し、農産物にも被害が発生しました。防災減災のための予防保全対策に取り組みなから、1日も早い復旧に努めます。防災対策では危機管理監を採用し、防災体制および危機管理体制の対応能力の向上を図ります。

9 ひとまちづくり

コンパクトシティを取り入れ立地適正化計画を整備します。またエリアビジョンを作成し公民連携によるまちづくりを模索していきます。

10 学校教育

確かな学力を身につけ自立する力を育む教育の推進と、豊かな心を育み健やかな身体と体力の増進に取り組めます。末吉小学校改築は基本計画に基づき設計を行います。またGIGAスクールにおいてICT機器の活用を一層推進

します。9月より新給食センターでの提供を開始し、安全でおいしい給食の提供と食育を推進し、学校給食費は3分の2補助から全額補助へ引き上げます。

11 健康・生きがいづくり

新地公園グラウンドゴルフ場は、これまで15万7千人を超える方々にご利用いただいています。今後も施設の充実とサービスの向上に努めます。

令和6年度の予算編成は①市民にやさしい市政運営 ②人と自然を生かした活気ある地域づくり ③教育・文化を促進し、心豊かなまちづくり ④人口増を目指し、地域活性化の推進 ⑤農・畜産物を生かした所得倍増のまちづくりの5つを基本方針として限られた財源の中で、市民の福祉・教育・くらしを守るための予算として編成しました。

その結果、令和6年度の一般会計当初予算は前年度当初予算に対して6億4,559万2千円、2.5%の増となりました。また特別会計予算は前年度当初予算に対して2億7,947万7千円、2.3%の減となりました。皆さまのご協力をよろしくお願い申し上げます。



地域資源を活かし、活力とにぎわいのまちづくり

サツマイモ基腐病排水対策事業

1億7,927万円

サツマイモ基腐病のまん延防止や発生予防を図るため、排水対策や土層改良に対して支援します。



思いやりふるさと寄附金推進事業

27億5,483万2千円

思いやりふるさと寄附金の募集や特産品の発送による、全国的なPRを推進します。



曾於市の返礼品

市民生活の土台を守るまちづくり

道路維持事業

2億8,793万1千円

生活環境の保全や施設の耐用期間の延命を図るため、道路や側溝などの補修などを実施します。



消防車両購入事業

6,570万1千円

市民の生命・財産を水火災から守り、迅速な消防活動を行うため、消防車や付属備品の更新などを行います。



個性豊かな教育と文化のかおるまちづくり

学校給食助成事業

1億3,088万4千円

保護者負担軽減のため給食費の全額補助を実施します。

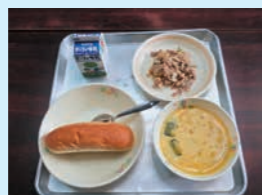

学校給食センター施設整備事業

5億1,819万円

学校給食を安定的に提供するため、市内4か所の調理場を統合し、新たな学校給食センターを整備します。



建設中の新学校給食センター

予算を一般家計にたとえてみると

令和2年市町村民所得推計で換算

令和6年度一般会計予算を曾於市の一世帯あたりの平均所得に置き換えてみました。支出474万8千円に対し、収入の自主財源は35.8%・170万4千円です。そのため収入の残り64.2%・304万4千円は依存財源に頼っています。

収入			支出			
	項目	金額	項目	金額	構成比	
自主財源	給料(市税)	55万3千円	食費(人件費)	58万円	12.2%	
	パート収入やアパートの家賃収入など(使用料・手数料・雑収入など)	46万2千円	光熱水費・日用雑貨(物件費)	80万円	16.9%	
	預金の取り崩し(繰入金)	68万円	家などの修理(維持補修費)	6万3千円	1.3%	
	前年度からの繰越金	9千円	医療費(扶助費)	77万3千円	16.3%	
依存財源	親からの仕送り(地方交付税・国県支出金など)	246万6千円	自治会費・サークル費(補助費など)	51万5千円	10.8%	
	借金(市債)	57万8千円	家の新築増改築費(普通建設事業費など)	74万2千円	15.6%	
			ローンの返済(公債費)	49万1千円	10.4%	
			定期預金(積立金)	33万7千円	7.1%	
	合計	474万8千円	100.0%	子どもへの仕送り(繰出金)	44万2千円	9.3%
				予備費	5千円	0.1%
				合計	474万8千円	100.0%

※()は予算上の区分を表しています

希望が叶い 安全・安心な曾於市にむけた

おもな事業を紹介します

市民主役の協働のまちづくり

自治会振興助成事業

5,050万8千円

各自治会に行政連絡員を配置し、自主的活動が展開出来るよう円滑な推進を図ります。



大隅・財部支所庁舎整備事業

17億6,186万5千円

災害時の防災拠点施設の充実と機能的な庁舎を整備することで、住民サービスの向上を図ります。



大隅支所 財部支所

南九州畜産獣医学拠点事業……3,662万4千円

財部高校跡地に整備した南九州畜産獣医学拠点で、産官学連携により基幹産業である畜産の持続的発展や将来を担う産業動物獣医師の育成を図る。全国の獣医学部生などの実習受け入れや馬エリアでの交流人口の増加を図ることで、市外からの新しい人の流れを作ります。



市民のこころ安らぐまちづくり

子ども・子育て支援給付費

15億143万6千円

特定教育・保育施設に施設型給付費を支給することで、子どもの健全育成や保育・幼児教育の充実を図ります。



健康増進事業

6,573万3千円

疾病の予防・早期発見・早期治療により健康寿命の延伸を図るため、各種検診や健康相談などを実施します。



市民一人あたりの予算

令和6年3月1日現在の住民基本台帳人口で換算

【歳入】市民1人あたりの市税負担額 95,519円

市民税	固定資産税	軽自動車税	たばこ税
31,078円	53,504円	5,624円	5,313円

予算を市民一人あたりに換算すると歳入のうち「市税」は9万5,519円の負担で、歳出は82万147円となりました。歳出を目的別にみると最も多いのは福祉のための民生費です。

歳入9万5,519円と歳出82万147円の差は72万4,628円ですが、この不足額の大部分が地方交付税や国・県からの支出金、市債(借金)などでまかなわれることとなります。

【歳出】市民1人あたりの予算額 820,147円

おもな経費

民生費	総務費	商工費	公債費	教育費
239,497円	134,141円	98,632円	84,873円	73,848円
子ども・高齢者・障がい者などへの福祉関係全般の事業に要する経費	庁舎や財産の管理・選挙・戸籍や市税の賦課徴収など行政運営に要する経費	商工業や観光振興・思いやりふるさと寄附金推進事業などの経費	市の借入金返済に要する経費	学校や教育施設の整備・生涯学習などの経費
農林水産費	土木費	衛生費	消防費	議会費
61,719円	53,965円	39,491円	26,337円	5,632円
農業・畜産業・林業などの振興のための事業に要する経費	道路・橋・河川・公園など住環境を整備する経費	保健衛生や環境などの健康で衛生的な生活を送るために要する経費	火災や風水害などの災害から生命と財産を守るための経費	議会の運営に要する経費

郷土を知る
むかしむかし
昔々の
そお市

生涯学習課 文化財係 ☎ 0986-76-8873

第49回

徹夜で飲み明かした行事
こうしん
庚申待ち

庚申の日は60日に1回巡ってくるので、年に6〜7回行われます。庚申待ちを3年間続けた記念に建立されたものが庚申塔（庚申講碑）で、市内に

庚申の夜は、寝ている間に人の体内に三戸（三戸）が、天帝（閻魔王とも）にその人の悪事を告げ、これを聞いた天帝は、その罪状に応じて、邪鬼に命じその人の寿命を縮めるとされます。このため講衆は本尊を祀り、酒食を持ち寄り、皆で夜を明かして来ました。

庚

申待ちとは聞き慣れない言葉かも知れませんが、60日に1度巡ってくる庚申の日に行われる民間信仰の一つです。この日の夜は地域の男達が集まり、床の間に「青面金剛像」などの掛軸を掛け、徹夜をしていました。この集まりを庚申講といいます。

も数か所（切通・七村・寺田・深川など）残っています。また、講衆が寄進した石造物（中須田木の阿弥陀三尊や笠木の石灯籠など）もあり、庚申講に関する掛軸や石碑は、まだまだ市内に現存していると思われれます。

が田の神像を造った事例もあります。昔は地域の人々のコミュニケーションやストレス発散、経済的な相互扶助の意味合いもあり、どこでも実施されていた庚申待ちですが、時代の変化とともに次第に消滅し、市内でも昔ながらの形態で実施している地域は無いと思われれます。もし現在も簡素化してでも継続している地域がありましたら、お教えください。

庚申待ちの掛軸

一般的には青面金剛像・邪鬼・二童子・三猿・二鶏・日・月・四夜叉などが描かれますが、地域に

よってその組み合わせはまちまちです。青面金剛は仏教における庚申の本尊とされ、憤怒の形相で邪鬼を踏みつけた姿で描かれています。



図書館だより

開館時間 午前9時～午後6時 休館日 毎週月曜・第3水曜

末吉本館 ☎ 0986-28-8051
大隅分館 ☎ 099-482-2410
財部分館 ☎ 0986-72-0946



5月号

新しい本が届いています

末吉



『あいつくあなたの
ためじゃない』
柚木麻子 / 新潮社

他人に貼られたラベルはもういらぬ、自分で自分を取り返せ！この世を生き抜く勇気が最強のエンパワーメント。

大隅



『あきらめる』
山崎ナオコ / 小学館

思い悩みながら散歩していると親子風の人に出会う。親に見える人は思い詰めた表情で「自分の人生をあきらめたい」と言う…。

財部

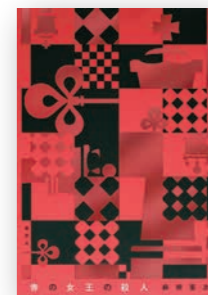

『赤の女王の殺人』
麻根重次 / 講談社

相談者の妻が密室から転落死する現場を目撃する。死の間際につぶやいた言葉を追って刑事である夫は捜査を始めるが…。



モンスター・ホテル
でめしあがれ
柏葉 幸子 / 小峰書店



たべものなんだ
べかたろう / KADOKAWA



老いを楽しむ
人生の言葉
和田 秀樹 / Gakken



ぼくのまの
ヒーロー
ミズキハナ / ニコモ



電子仕掛けの
ラビリンス
石川 宏千花 / 理論社



くれよんたちの
きょうはなにをかこうかな？
なかやまわ / Gakken

お知らせ

4/23(火)～5/12(日)
こどもの読書週間
期間中は10冊貸出

私の推薦



曾於高校 田中 癒凧さん

『見た目レンタルショップ化けの皮』
石川 宏千花 / 小学館

このレンタルショップは裏で、狐が化けた《見た目》を客に貸すという少し変わったレンタルをしている。《見た目》を借りた客達は、自分達の悩みなどを解決していく。

今月のイベント

場所	イベント	内容	日程	時間
末吉	ちゃいはな	絵本の読み聞かせや手遊び歌	4・11・18・25日(土)	午後2時から
	トトロ	工作・読み聞かせ	12日(日)	午後2時から
	東西落語競演会	落語会	19日(日)	午後2時から
	おひざでよんで	工作・読み聞かせ	29日(水)	午前10時から

手話を 使ってみよう!

(一財)全日本ろうあ連盟
出版物のご案内



旅行する・旅する

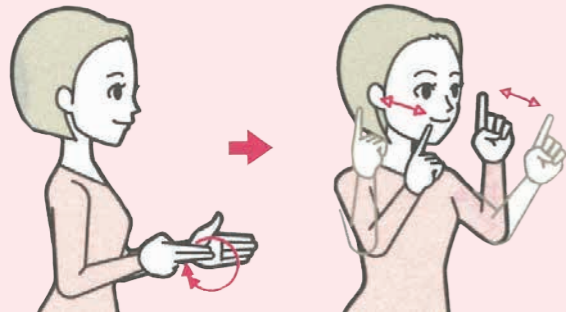

左手掌の横で掌を向き
合わせて右手2指を小
さく回し、

立てた両手人差指を顔
の両脇で交互に前後に
振る。

(一財)全日本ろうあ連盟発行
『わたしたちの手話 学習辞典IおよびII』より転載

お問い合わせ

福祉介護課 障害福祉係 ☎ 0986-76-8807

鹿児島県よろず 支援拠点定期相談会

無料

個人事業主・小規模事業者・起業希望の方へ
各分野の専門家が何度でも個別に対応します。

毎月第2木曜日 実施予定

5/9
(木)

時間

午前9時30分～午後4時30分まで

場所

「シゴトバ3ラボ」財部町南俣 529 番地 1

※ ご指定の場所まで出張対応も行っています

予約

企画政策課まで申し込みください



お問い合わせ

企画政策課 企業政策係 ☎ 0986-76-8802

**鶏の快適な環境を作り
育成成績を上げる**

財部町南俣にある平田農場でプロイラー農家をしている平田亮真さん。プロイラーとは鶏の肉用種のこと。平田さんを中心に家族4人で経営を行い、約4万6千羽を年間で5回出荷します。湿度や湿度など鶏が好む環境を作ることので育成成績の向上に日々取り組んでいます。

■就農した経緯は?
実家が鶏舎のすぐ側で父・母が仕事をされる様子を見て後継者になりたいと思っていました。鶏舎では様々な電子機器を使用するため電気系統の知識が強みになると考え、工業大学の電子工学科へ進学。厨房機器メーカーに就職しましたが、父が病気にかかり、養鶏のことを教わるならこのタイミングしかないと思い1年で退職し就農しました。

■現在の仕事内容は?
鶏は日齢に応じて適正体感温度が変化していくので、

顔色・表情・動きをよく観察し、鶏が好む環境を作り出す。晴れていて気温が高く、ほこりが舞っているときは水を撒き、雨で床に敷いているのこずが湿っているときは扇風機で湿度を下げるなど、1分1秒もストレスがないように鶏目線で考えています。

■やりがいとは?
出荷時に目標以上の育成成績が出ると嬉しいですね。入雛羽数に対してどれだけ出荷できたかを示す育成率は、日本のトップレベルで95%前後なので95%~98%の範囲内の成績を残せるように心がけています。

■今後の目標は?
プロイラーの市場シェア90%を超える日本チャンキ協会会員のなかで、2022年の育成成績が開放鶏舎部門で優秀賞を受賞しました。次は全国一位の最優秀賞が目標です。自分一人の考えだけでなく、アドバイスを聞きながら様々な手法を試していきたいです。

輝く! ヤングワーカー



プロイラー農家
就農10年目
平田 亮真 さん

日齢/日	0	1~7	8~14	15~21	22~28	29~35	36~37	38~42	43~49	50
温度/℃	33	32~29	29~27	26~25	26~23	24~21	22~21	21~19	18~16	-
作業	・ガス暖房器で暖める	・手作業でエサを与える	・ワクチン接種 ・自動給餌機でエサを与える	・ワクチン接種 ・床に敷くのこずの管理	・ワクチン接種 ・床に敷くのこずの管理 ・扇風機で温度を管理	・鶏を鶏舎全体に開放/温度や床の管理	・扇風機の最大出力で冷やす	・出荷		

プロイラーの
適正体感温度

SKLVview Vol.1

もっと知りたいSKLVの情報をお届け!



こどもサポートセンター スクラブ
☎ 0986-58-8622
統括主任 **ながの れいこ**
長野 玲子さん

スクラブでは、児童発達支援事業や放課後等デイサービス事業などの福祉サービスを行っています。音楽やお絵かきなど通常の療育メニューに加え、乗馬レッスンや馬とのふれあいを通して、子どもたちの成長をサポートしていく予定です。

今後は保育園や学校と連携し、療育の必要なお子さまはもちろん、きょうだい児や保護者の方など、ご家族のサポートにも力を入れています。

SKLV 南九州畜産獣医学拠点
South Kyushu Livestock Veterinary center

住所 財部町南俣 1343 番地
電話 0986-36-6087

公式サイトは
こちらから



お薬って必要なの？

お問い合わせ 保健課 健康増進係 ☎ 0986-76-8806

できることならお薬は飲みたくないと思いますよね。症状がなければ尚更です。ただ LDL コレステロール(悪玉コレステロール)は高い状態が続くと動脈硬化を悪化させるリスクが高くなります。特に家族性高コレステロール血症の場合、心臓の血管への影響が大きく心臓疾患のリスクが高くなると言われています。食事の見直しや運動を行っ

ても、思うように LDL コレステロールが下がらない場合もあります。その場合は、生活習慣の改善と合わせて『お薬』の力を借りるのも1つの方法です。かかりつけの医師に相談してください。

お薬は全体のバランスをみて処方されていますので、検査結果が良くなったとしても自己判断で中断しないようにしましょう。

脂質異常症を治療するポイント

バランスのいい食事



運動



くすり



次回は糖尿病(からだ編)について掲載します。健康に関する疑問は保健課へご連絡ください。

消費生活 トラブル

今月の相談

お問い合わせ 消費生活センター ☎ 0986-76-8823



数日前、知らない業者が「給湯器の点検に回っている」と言って突然訪問してきた。業者は給湯器を確認すると「このまま使い続けると危ない。すぐに交換した方がよい」と言ってきた。設置してからまだ数年しか経っていないので不審に思ったが、もし本当に不具合があったらお風呂にも入れなくなるので大変だと思い、承諾してしまった。費用は約50万円だという。高額だし不審なのでこの契約をやめたい。

曾於市消費生活
弁護士相談会のお知らせ

日時 5月8日(水) 午前10時~正午
場所 市役所本庁南棟2階多目的室②
定員 4名 相談時間 1人30分
※相談無料。事前申し込み順です

困った時は、早めに消費生活センターにご相談ください。

その3

断り切れずに契約してしまった場合でも、訪問販売であれば契約書面を受け取った日を含めて8日間はクーリング・オフができます。

その2

点検後に製品の購入を勧められても、その場ですぐ契約しないようにしましょう。心配な時は元々の購入先やメーカーなどに相談しましょう。

その1

給湯器やボイラーの点検を口実に訪問し、消費者の不安をあおるなどして新たに製品を購入させる手口です。安易に点検に応じないようにしましょう。

給湯器の点検商法

第21回 みんなで知ろう! 認知症

こんにちは! 認知症地域支援推進員の寶田です。今回はなんてんの会で実施している『家族会』について紹介します。この会は認知症の方とともに生活する家族同士が交流の中で“当事者同士だからこそ”の気持ちを共有する場です。同じ境遇の方がいらっしゃれば、一人で抱え込まずぜひ一緒に話をしてみませんか?

昼夜逆転の症状があって家族も気になって眠れないの

認知症になる前より「ありがとう」が増えた気がする

接し方や声掛けはどうしてる?

ちょっとした笑顔がうれしい

ここに来て仲間ができて本当によかった

優しくできない自分がつらい...



『家族会』では認知症の勉強会や専門職を交えて語る会を実施予定です。興味のある方はご連絡ください! みんなで支え合い、認知症になっても安心して生活できる地域を作りましょう。

相談窓口・活動内容のお問い合わせ

【福祉介護課 地域・高齢者支援係】
☎ 0986-76-8807

【曾於市地域包括支援センター】
☎ 0986-76-8824

「最近、物忘れが気になる」など、心配や不安があったらお気軽にご相談ください。

わたしたち「健康教室かんな」です



私たちは令和2年9月から活動を始めました。毎週木曜日の午前10時から、男性2名・女性25名の計27名で行っています。末吉町中部地区の方が中心となりスカットボール・歌・指体操・音楽体操を取り入れながら活動をしています。

わたしたちの教室の
キラリさん★
みかみ 三上 さん
みちこ 道子 さん

病気を抱えながらも第1回目から体操教室に歩いて参加しています。グランドゴルフ・農協の会などの活動もしています。庭の草取りや家庭菜園も頑張っています。「10年前に夫が亡くなり、いつまで続けられるかわからないけど、7人いる孫の元気な姿を見なきゃ!」



お問い合わせ

福祉介護課 地域・高齢者支援係 ☎ 0986-76-8807

次回は大隅町の「ふじサロン」です!

第87回

実は隣のスゴイ人



【今回のスゴイ人】

南州園

こがはらかつえ 小川原加津江さん

曾於市内のスゴイ人にスゴイ人を紹介してもらおうこのコーナー。前回のスゴイ人、西村久美子さんにご紹介いただいたこの方は「**広大なシバザクラを管理しているスゴイ人**」とのこと。



南州園

住所 大隅町月野 1627 番地 1

電話 099-482-1459

開花 3月末～4月末

※開花期間中は無料で自由に見学できます

「シバザクラは雑草に弱く、こまめな草取りが大切なんです。背の高い雑草が生えてくると、覆われて枯れてしまいます」
花が咲き終わった6月に肥料やたい肥を与えると、次の花を咲かせるまで草取りを続けます。ピンセットをグッと地面に押し込み、根っこから抜いた雑草をバケツへ。
「お茶の販売で外出することが多く毎日ではできないですが、出かける前に5分でも時間があると草取りをしています」
楽しみにしているお客様のためにも、難儀とは思わないそう。
「亡くなった主人も見てください」と思うから、体の続く限り綺麗な花を咲かせていきたい」と
と明るく話してくれました。



愛用のバケツとピンセットで素早く草取り

今回は、大隅町の南州園でお茶の販売をしながら、シバザクラの管理を23年間続けている、小川原加津江さんに話を伺ってきました。
「花が咲く季節になると、県内外からお客さんが来てくれて賑やかになります」
南州園の店舗裏に広がるシバザクラ。開花時期には延べ約800人が訪れるそう。机が並べられ、お茶と手作りのがねが振る舞われます。
小川原さんが市外のスーパーでお茶の催事販売をしていたとき、偶然見つけたのがシバザクラでした。花の色が気に入りその場で10ポット購入しました。
「主人も花が好きだったので一緒に買って植えました。最初に買った花を挿し芽で広げたので、一度も買いついてないんです」
3年前に夫の義一さんが亡くなった後も、お客様が楽しみにしてくれているからと、辞めることなく管理を続けてきました。

出産祝金支給制度の支給額が増えました

支給条件
曾於市に居住する方がお子さんを出産し、その後3か月以上曾於市で生活を送っている場合に支給します。

支給額	令和6年 3月31日 以前の出生	令和6年 4月1日 以降の出生
第1・2子	1万円	5万円
第3子	10万円	10万円

申請方法
※交付申請書を提出してください
※詳細はお問い合わせください

問 こども未来課 子育て福祉係
☎ 0986-76-8870

令和6年度から学校給食費を全額補助

ふるさと納税の寄附を財源に学校給食費を全額補助します。

補助金額
小学校児童1人当たり 年額5万3千9百円
中学校生徒1人当たり 年額6万2千7百円
※この補助金により保護者の負担は0円になります

問 教育総務課 学校給食係
☎ 0986-76-8871

5月5日～11日は「こどもまんなか 児童福祉週間」

「すきなこと どんどんふやして おおきくなあれ」
令和6年度こどもまんなか児童福祉週間標語
子どもの健やかな成長について考える週間です。子育ての悩みごとは相談窓口をご利用ください。

子育ての相談窓口

こども未来課 子育て応援係
☎ 0986-76-1734

妊娠出産・子どもの成長発達・子育てに関することなど、ご家庭の様々な悩みに対して保健師・歯科衛生士・管理栄養士などが相談に対応します。

子育て支援センター
電話相談・面接相談時間
※土日祝を除く
午前9時～午後4時

☎ すえよし子育て支援センター
☎ 0986-76-6565
☎ おおすみ子育て支援センター
☎ 099-482-2875
☎ たからベ子育て支援センター
☎ 0986-72-2266
センター開放時間 ※土日祝を除く
午前10時～正午・午後1時～午後3時

給水管は個人の資産 定期的な管理を

市の水道事業の配水管から個人宅へ分岐している管が給水管です。給水管は個人の資産です。ご自宅の給水管に異常がないか、止水栓が正常に作動するかを定期的にご確認ください。

水道メーターより配水管側で自然発生による漏水や、止水栓の不良のある場合は市の負担で修繕します。水道課・各支所産業振興課へお問い合わせください。

作業などで給水管の破損が生じた場合や、水道メーターより宅内側で水漏れなどの異常がある場合は指定給水装置工事業者へ、各自で修理依頼をお願いします。

水道工事の技術や経験があっても個人や指定給水装置工事業者以外の施工は水道法により認められていません。

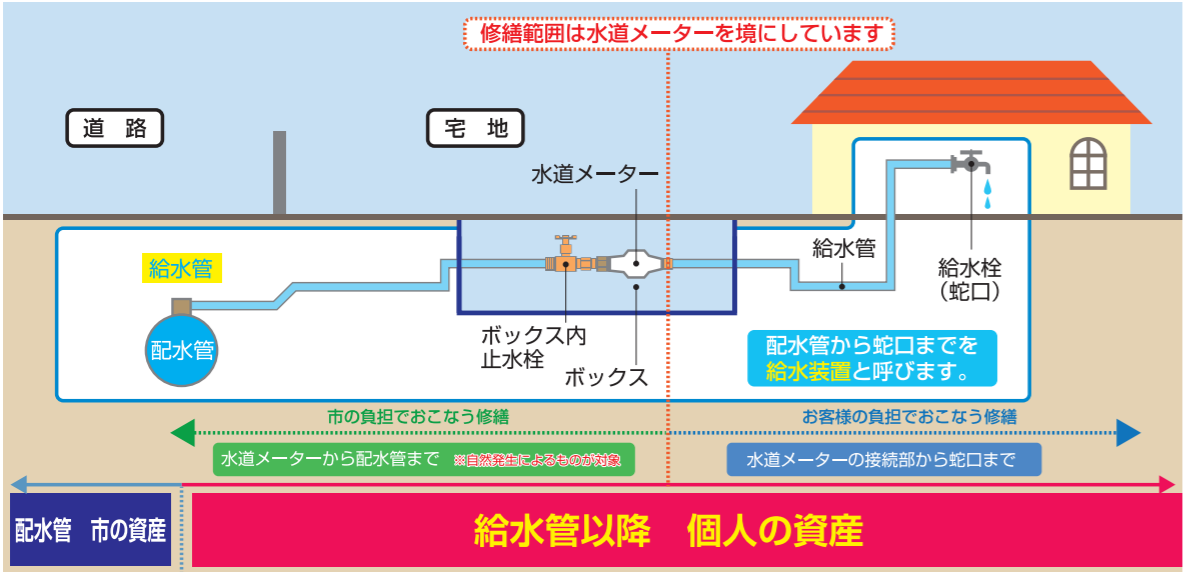

作業前は上下水道管の位置確認を

上下水道事業の給水区域内で、伐採など作業中に破損が発生しています。

上下水道事業の給水区域内で作業をする際は、安全確保のために公道部・民有地問わず、事前に市役所窓口で水道管位置の確認をお願いします。

水道水の白い濁りは安全性に問題ありません

工事や消火栓の使用などにより、水道管内で水の流れる圧力が急激に変化すると、水道水の中に溶け込んでいた空気が、細かな気泡となって白く濁ったようになります。

コップなどの容器に水をとって、放置すると下のほうから透明になります。空気の混入によるもので、安全性に影響はありません(※塩素や薬による多くの場合は使用するうちに解消されますが、特に強い濁りが数日以上続く場合は水道課・各支所産業振興課までお問い合わせください。

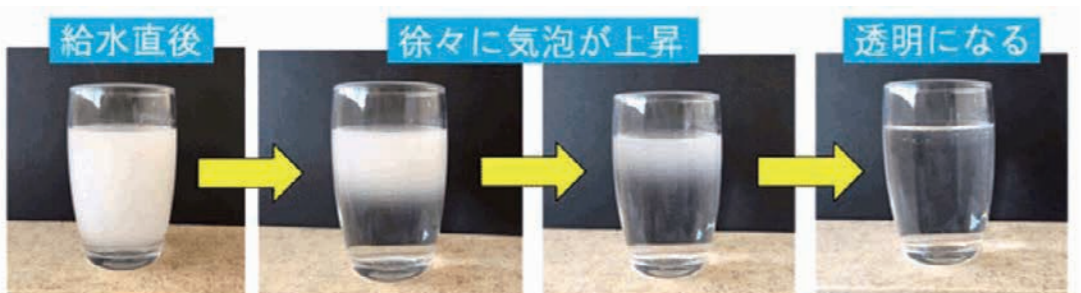

子育て支援センター 育児講座・子育てひろばのご案内

末吉 ☎ 0986-76-6565 大隅 ☎ 099-482-2875 財部 ☎ 0986-72-2266
※ 講座はすべて無料ですが予約が必要です。 ※ 受付は午前10時から。

育児講座

ベビトレヨガ
対象者 曾於市在住で未就園児の親子 10組
日程 5月15日(水)
時間 午前10時30分～11時30分
場所 財部保健福祉センター
講師 ベビトレヨガ認定講師 さやさん

親子でポーズをとりながら心と体のバランスを整えます。
※ 動きやすい服装でお越しください。
※ 水分補給用飲み物・汗ふきタオルをお持ちください。

子育てひろば

すいみんのお話
対象者 未就園児の親子 10組
日程 5月21日(火)
時間 午前10時30分～11時30分
場所 大隅弥五郎伝説の里
講師 睡眠健康指導士 久保工さん

睡眠の悩みにお答えする講話です。

子育てひろば

0歳児デー
対象者 曾於市在住で1歳未満の親子 10組
日程 5月30日(木)
時間 午前10時30分～11時30分
場所 そお生いき健康センター

身体測定や健康相談ができます。
楽しくおしゃべりしながら過ごしましょう。
※ 母子手帳を持参してください。

一時預かり ※3日前までに要予約

リフレッシュしたい、病院に行きたいときは子育て支援センターの一時預かりを利用しませんか?

利用日 土日祝を除く平日
時間 午前9時～午前10時・午後3時～午後4時
料金 各センターで1時間無料

1時間以上の利用をご希望の場合、すえよし子育て支援センターにて有料で一時預かりをしています。
※ 詳しくは各センターにお問い合わせください。

赤十字会員増強運動月間

日本赤十字社では5月を「赤十字会員増強運動月間」として、会員の募集と活動資金の協力を広く呼びかけています。会費は災害時の医療救護・こころのケアや、平時の救急法講習・防災セミナーなど誰かの支えとなります。皆さまのご協力をお願いします。

問 日本赤十字社鹿児島県支部曾於市地区（曾於市社会福祉協議会内）
☎ 0986-72-0460



募集

公共職業訓練 農業人材育成科の募集

- 対象者 早期の再就職を希望する方
- 訓練期間 5月30日(木)～11月29日(金)
- 訓練場所 たからべ森の学校
- 訓練内容
 - ・農業関連企業への就職に向けた野菜栽培作業/パソコンを使った生産管理/インターネット販売管理
 - ・林業関連企業への就職に向けた草刈りや枝払いなどの管理作業
- 受講時間 午前9時～午後3時30分
- 受講料 無料
- ※ テキスト代などは自己負担
- 定員 20名
- 申込期間 5月10日(金)まで

- ◎ 選考試験
- 日程 5月21日(火)
 - 受付 午前8時30分～
 - 場所 鹿児島県立鹿屋高等技術専門学校
 - 内容 筆記試験(国語・数学)面接
 - ※ 鉛筆・消しゴムを持参してください

※ 詳細はお問い合わせください

問 大隅公共職業安定所
☎ 099-482-1265

3～6月は 農業機械の盗難が増加

農業機械の盗難被害はおもに農業機械を農地に置いた状態や、農業機械に鍵がついた状態で発生しています。

◎ 盗難防止の対策

- ・農地に置いて帰らない
- ・エンジンキーは適切に保管する
- ・施錠できる場所に保管する
- ・さらなる対策としてハンドルロックやチェーン・南京錠でタイヤをロックする

問 農政課 農政係
☎ 0986-76-8808

緊急時は119番通報を

◎ 火事も救急も119番通報を！
火事に気づいたとき、救急搬送が必要なときなどは119番通報をご利用ください。救急車を呼ぶことを迷っている場合や、当番医を紹介してほしい場合も119番通報をご利用ください。

◎ なぜ119番通報なの？

曾於地区での119番通報は、大隅曾於地区消防組合の通信指令室につながります。的確な助言を受けたり、電話の最中に消防隊や救急隊が現場に向かうことができます。消防署や分署・分駐所に連絡した場合は、119番通報へのかけ直しを求めることもあります。

◎ 正確な情報提供を

通報するときは冷静な声で状況説明や正確な住所を伝えることが重要です。助けを求めている場所に少しでも早く到着するために、ご協力をお願いします。

問 大隅曾於地区消防組合
☎ 099-482-0119



お知らせ

本庁内そお鹿児島農協窓口の取り扱い時間変更

市の指定金融機関のそお鹿児島農協では金融・共済窓口の営業時間が変わります。これを受け市役所本庁内の派出所窓口も営業時間を変更します。

● 変更日 6月3日(月)

◎ 営業時間

変更前 午前8時30分～午後3時
変更後 午前9時～午後3時

問 会計課 会計係
☎ 0986-76-8813

曾於地区介護保健組合の情報公開・個人情報保護制度運用状況の公表

令和5年度の情報公開・個人情報保護制度運用状況を曾於地区介護保険組合情報公開条例および個人情報保護条例に基づき公表します。

内容	情報公開	個人情報保護
開示請求	0件	15件
決定内容	全部開示	0件
	部分開示	0件
	取下げ	0件
	不開示	0件
不存在	0件	0件
不服申し立てなど	0件	0件

◎ 情報公開制度とは

組合が保有する公文書を住民の皆さんの要求に応じて公開する制度です。

◎ 個人情報保護制度とは

個人情報の適正な取り扱いを確保し、個人情報の開示・訂正および利用停止の請求ができる制度です。

◎ 介護保険の申請をされた方へ

令和3年度より主治医意見書作成のため、申請書に記載されたかかりつけ病院で受診が必要です。受診の際は病院の受付で「介護保険のための受診」であることを伝えてください。

問 曾於地区介護保険組合
☎ 099-471-6545

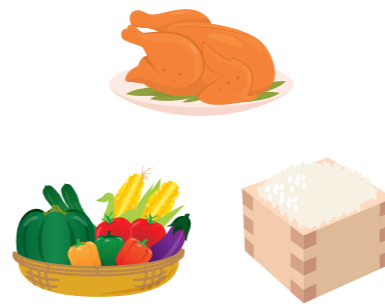

対象者
① 令和6年4月1日以降に婚姻届を提出し、すでに曾於市へ住所を置き居住している世帯
② 令和6年4月1日以降に婚姻届を提出し、提出日から1年以内に曾於市に転入し居住している世帯
③ 令和6年4月1日以降に子どもを有し、曾於市へ転入し居住している世帯
※ 子どもとは18歳に達する日以降の最初の3月31日までの間にある者をいう

問 企画政策課 デジタル総合戦略室
定住推進係
☎ 0986-76-8802

支給内容
米・肉・旬の野菜
支給回数
1年間に計4回
※ 原則6・9・12・3月に支給
申請書類
・曾於市食の支援事業支給申請書
・世帯員全員の住民票
・新婚世帯に該当する場合は、婚姻届受理証明書または婚姻後の戸籍謄本
申請方法
申請書類を企画政策課へ提出
※ 申請書は市ホームページよりダウンロードまたは企画政策課・各支所地域振興課で配布しています

新婚・転入子育て世帯に 米・肉・野菜を1年間支給



市ホームページ

合同金婚式・ひとり金婚者のつどい アトラクションの開催



合同金婚式・ひとり金婚者のつどい 式典終了後に桂竹丸さんの「祝金婚講演会」が行われます。
日程 6月8日(土)
開場 午前9時30分
金婚式 午前10時
講演会 午前11時ごろ
場所 末吉総合センター

※ 申し込み不要、入場無料でどなたでも参加できます
※ 席に限りがあり先着順のためお早めにご来場ください
問 福祉介護課 地域・高齢者支援係
☎ 0986-76-8807
大隅支所 保健福祉課
☎ 099-482-59925
財部支所 保健福祉課
☎ 0986-72-09936

子どもと若者のための
相談窓口

かごしま子ども・若者総合相談センターでは不登校・ひきこもり・ニート・フリーター・ヤングケアラーなどの相談に対応し、助言や専門機関・団体などの紹介を行っています。相談は無料で秘密は厳守します。

- 面接相談 火～日曜日
午前10時～午後5時
- ※ 必ず電話でご予約ください。
- 電話相談 火～日曜日
午前10時～午後5時
- ※ 受付は午後4時30分まで
- メール相談 ホームページの相談専用フォームから
- 問 鹿児島県 子ども福祉課
☎ 099-286-2766

相談

行政相談所の開設

毎日の暮らしの中で登記・年金・道路・社会福祉など役所の仕事について疑問や意見・要望はありませんか。行政相談委員が相談を受け付け助言や関係行政機関へ改善の申し入れなどを行います。相談は無料で秘密は厳守されます。

- 日程 5月16日(木)
- 時間 午前10時～午後3時
- 場所 末吉中央公民館
大隅中央公民館
財部交流館
- 問 鹿児島行政監視行政相談センター
☎ 099-224-3247

上野原縄文の森 企画展
「歴史のかけはし～『史跡』でたどるかごしまの歴史～」

かごしまの先人たちの3万年の歩みを、史跡をとおして紹介します。

- 会期 9月23日(月・祝)まで
- 開園時間 午前9時～午後5時
- 場所 上野原縄文の森 展示館多目的ルーム
- 観覧料 無料
- 休園日 月曜日(休日の場合は翌平日)
- ※ 企画展講演会を6月1日(土)に開催します。申し込み方法など詳細はお問い合わせください
- ※ 詳細は上野原縄文の森のホームページをご覧ください
- 問 上野原縄文の森
☎ 0995-48-5701

市民ウォーキングに
参加しませんか

市民ウォーキング愛好会は毎月10日に、各地区を3～7キロウォーキングしています。曾於市の自然豊かな景色を眺めながら自分のペースで散歩・会話を楽しんでいます。会員は40名です。

長い距離を歩くことに不安がある方は、距離が短いコースから選んでみるのもいいかもしれません。健康増進のためにぜひご参加ください♪

令和6年度ウォーキングコース
(単位:キロ)

月	コース	距離
5	末吉マインドロードコース	6
6	大隅ふれあいロードコース	4
7	財部溝ノ口コース	5.8
8	高之峯コース	4.2
9	大隅弥五郎の里周辺コース	6
10	悠久の森コース	7
11	末吉流鍋馬コース	5
12	桜ヶ丘～あけぼのコース	5
1	財部温泉コース	7
2	末吉鬼追いコース	6
3	大隅弥五郎の里公園コース	3

◎ 5月の市民ウォーキング

- 日程 5月10日(金)
- 集合時間 午前9時
- 集合場所 末吉鉄道記念館
- ※ 運動できる服装・ウォーキングできる靴・リュック・帽子・飲物などを持参してください。
- ※ 雨天決行ですが場所によっては休みになります

問 お世話人 小島
☎ 0986-76-4854



障がい者公共職業訓練
パソコン事務科の募集

- 対象者 障がいをお持ちで就職や再就職を希望する方
- 訓練科 パソコン事務科鹿屋①(3か月コース)
- 訓練期間 7月3日(水)～9月30日(月)
- 訓練場所 特定非営利活動法人 愛・あいネット
- 訓練内容 ワードやエクセルの知識習得 など
- 申込期間 6月3日(月)まで
- 申込方法 最寄りのハローワークまたは鹿児島県障害者職業能力開発校に申し込み
- 選考面接 6月14日(金)
- 合格発表 6月26日(水)
- 定員 6名
- 料金 無料
- ※ 教材費8,800円は自己負担
- 問 国立・県営鹿児島障害者職業能力開発校
☎ 0996-44-2206

令和6年全国戦没者追悼式の
参列遺族を募集

- 日程 8月15日(木)
- ※ 前日から団体での行動になります
- 場所 日本武道館
- 対象者 戦没者の遺族/一般戦没者(空襲により亡くなった方など)の遺族
- ※ 鹿児島県内に住民登録をしている遺族に限ります
- ※ 過去に参列したことがない方を優先します
- ※ 「次世代への継承」の観点から「18歳未満の遺族」も募集します
- 申込期間 5月7日(火)～5月31日(金)
- 申込先 福祉介護課 社会福祉係
- 募集人数 未定
- ※ 申し込み多数の場合は選考を行います
- 問 福祉介護課 社会福祉係
☎ 0986-76-8807

広告

トラクター・重機・トラック・農機具
古くても、壊れても、不動車でも
見積り無料
どこでも
より高く買い取る
ことを目指しています!!
広報紙を見て、ご連絡下さった方へ相品、又は買取額10%UP致します。

TEL: 0986-77-9092
農機具高価買取専門店 アヴァンティ
古物商許可 第951040015111号
携帯: 080-3375-9750
FAX: 0986-77-9092
〒885-1105 宮崎県都市丸谷町
https://kaitirimiyazaki.jimdo.com

寄附

曾於市思いやりふるさと寄附金
(ふるさと納税)

令和6年3月受付分
2,365件
5,453万5,500円

広告

働くあなたの味方
JAバンクの
給与受取
キャンペーン

令和6年4.1月
8.31土
事前エントリー可能期間
令和6年3.1月
3.31日

期間中、新たにJAで給与をお受け取りの方に
1,500円分プレゼント

詳しくは、お近くのJA各支店の貯金窓口までお問合せ下さい。

JAそお鹿児島
本店 099(482)6811
末吉支店 0986(76)7702
財部支店 0986(72)3114

応募フォームはこちら▼

催し

霧島ジオパーク ミヤマキリシマの咲く高千穂の峰登山

- 日程 5月26日(日)
- 時間 午前9時～午後3時
- 集合時間 午前8時30分
- 集合場所 高千穂河原駐車場
- 定員 先着30名
- ※ 小学生は保護者同伴
- 料金
・一般 1,000円
・高校生以下 300円
- ※ 保険料・ガイド料を含む
- 申込 5月1日(水)～5月24日(金)
- ※ 雨具・水筒・弁当などを持参してください
- 問 そお・みやこんじょジオガイドクラブ 宮川
☎ 090-3797-3845

第37回からいも交流・夏
ホストファミリーの募集

からいも交流は香港・台湾・韓国の大学で日本語を勉強している大学生を、南九州に招いて行う2週間のホームステイです。ホストファミリーとして受け入れてみませんか。

- 受入期間 7月14日(日)～7月28日(日)
- 申込締切 5月31日(金)
- 問 NPO法人からいも交流事務局 齊藤
☎ 090-1926-8380

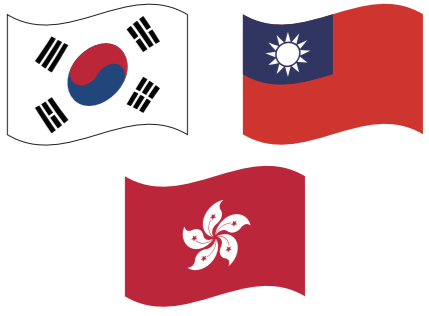

プレゼントコーナー

南州園 **5名様**

高級抹茶入りかりがね 100^gラ

※南州園へ取りに行ける方に限ります。

お茶を専門に販売を行っている南州園で、一番人気の高級抹茶入りかりがねを5名様にプレゼント。かりがねとは茎茶とも呼ばれ、茎の部分だけを集めて作ったお茶のこと。鹿児島県産の茶葉に抹茶を独自の配合でブレンドした南州園オリジナル商品です。



お便りをいただいた方の中から**抽選**でプレゼントします。ハガキまたは入力フォームに必要事項を記入してご応募ください。当選者の発表は当選の通知をもって代えさせていただきます。

応募締切
5月15日必着

お便りの入力
フォームはこちら



POST CARD

お手数ですが
63円切手を
お貼りください

〒899-8692
鹿児島県曾於市末吉町二之方1980番地

曾於市役所 総務課
秘書広報係 行

2024.5 #227

ご住所 □□□-□□□□			
電話			
お名前 掲載する際は、イニシャルで掲載いたします			
ペンネーム (ペンネームを希望する場合)			
年齢	歳	性別	男・女

読者のお便り

S・Aさん / 80代 / 男性
待ちに待った「南九州畜産獣医学拠点」がオープンしました。家畜を身近にする機会にしたいと思います。レストランが美味しいと聞きますので、近日中に試食します。曾於市の観光地になるよう願っています。

H・Tさん / 70代 / 男性
早速スクラブで初の乗馬体験、カッポカッポと殿様気分。超気持ちいい!!

待望のSKLVがオープンしたことへ市内外から多くのお便りが届きました。まだ行ったことがない方はぜひ一度お越しください!

T・Aさん / ?代 / 女性
曾於市へ移住を考えつつ時々伺って市報を読んでいます。デザインが洗練されどんどん素敵になっていますね。

「市報そお」を読んでくださってありがとうございます!市の魅力や情報がわかりやすく伝わる広報紙を目指して日々精進します。

税チャンネル

税の減免申請について

お問い合わせ 税務課 市民税係・固定資産税係 ☎ 0986-76-8804

税の減免とは税の一部または全額が免除されることです。税金の種類によって減額対象になる方は異なります。

軽自動車税の減免

障害者手帳などをお持ちの方、社会福祉法に基づき社会福祉事業を行う法人、身体障害者専用車両をお持ちの方で一定の要件を満たす方など。 ※障がい等級によっては減免を受けられないことがあります。

固定資産税の減免

生活保護を受けている方が所有する固定資産税、公益のため使用されている固定資産税。

減免の申請は納期限までに

軽自動車税・固定資産税の減免申請をされる場合は、納期限までに税務課へ申請してください。

納期限を過ぎると減免できなくなります。ご注意ください。

軽自動車税(種別割)の納税証明書について

車検のある軽自動車、軽自動車税(種別割)の納税証明書(継続検査)の有効期限欄に「*」が印字されている方は、前年度以前に未納分があるため、そのままでは車検が受けられません。未納分を納めていただくようお願いいたします。

5月の納期について

■ 固定資産税 1期
■ 軽自動車税 1期
※口座振替を利用されている方は5月31日に振替しますので、残高の確認をお願いします。

国民年金のはなし

国民年金保険料について

【本 庁】市民環境課 国民年金係 ☎ 0986-76-8805
【大隅支所】地域振興課 市民環境係 ☎ 099-482-5923
【財部支所】地域振興課 市民環境係 ☎ 0986-72-0934
【鹿屋年金事務所】 ☎ 0994-42-5121

※はじめに音声ガイドが対応します

国民年金の保険料は物価と賃金の変動により改定されます。令和6年度の保険料は月額16,980円に決定されました。

所得が少ない・失業したなどの理由で保険料を納付することが難しい場合は「国民年金免除・猶予制度」がありますので市役所窓口や年金事務所窓口で手続きをお願いします。

日中窓口に行くことが難しい場合は、マイナポータルを利用して電子申請することもできます。

詳しくはこちらのコードから日本年金機構ホームページをご覧ください。



鹿屋年金事務所による出張年金相談

日 程	時 間	場 所	予 約 先
5月8日(水)	午前9時30分～ 午後3時30分	大隅支所 別館2階大会議室	大隅支所 市民環境係 ☎ 099-482-5923

相談は無料ですが予約が必要です。定員になり次第締め切ります。年金請求の相談が優先となります。

曾於文藝

うたごよみ

題字

俳句

末吉俳句会

城址は春の真ん中青き空

古藤 まゆ美

忠霊塔若葉の風に包まるる

西村 セツ

日当りて葉脈透くる若葉かな

永里 瑞代

大陽俳句会

従兄弟らと年忌法要花の雨

岩重 みどり

春一番見知らぬバケツ庭にあり

逆瀬川 節子

軽やかにベダル漕ぐ子や花菜風

福村 よう子

短歌

末吉短歌会

ゆで卵十個がつると剥けた朝
桜前線すぐそこにあり

宝蔵 弘二

末吉文化協会会員 瀬戸口 淳民氏

「たら・れば」を言ふのはよそう結果論は
空しき虚構 キラン草咲く

森岡 ちどり

日常の習慣のごと忘れ事
さがし物あり 雪柳まぶし

平田 美穂子

大陽短歌会

人の道車の道よと枝打たれ
里の木蓮天までのびる

竹内 娃子

追われいる如く生きゆく日々なれど
短歌に牛飼心充ちおり

安藤 フヂ子

終のときつと想い起こすたろう
生きに奪いし数多の生命

広川 ミドリ

財部短歌会

先生はこの世に数多存すれば
裏金手にする人も先生

児玉 次雄

両の手をスマホに踊らせ孫いはく
「グローブ三個届いてゐるよ」

杉村 リカ

災害時過去帳むねに先ずいなき
避難せよとの母の言の葉

井上 澄子

薩摩狂句 にがごい会末吉支部

久かぶい 家族で段取つ
遠方旅行

浜田 一好

血統じゃろ 家族ん衆するつ
上戸揃つ

胡摩ヶ野 べぶまつ

家族じゆして 食飯や美味ち
爺は二杯目

桐野 奈世

初孫ん 入学姿て
家族涙だ

高瀬 博多夜舟

家族ち言が 知れたんして
一人い暮れ

西留 辰子

令和5年12月分医療費の状況

		対前年 平均比	対 県 平均比
医療費総額	385,534,842 円	+2.15%	-
12月末国保被保険者数	8,641 人	-6.69%	-
1人当りの総医療費 医療費総額/国保被保険者	44,617 円	+9.48%	+13.51%

上記の表は、曾於市国民健康保険に加入している被保険者の1か月の医療費の状況です。

医療費総額のうち、市(国保)は86.15%を負担しています。

※対前年平均比は令和4年度曾於市国保の1か月平均値と比較
※対県平均比は令和4年度鹿児島県市町村速報医療費(1か月平均値)と比較

人の動き

令和6年4月1日午前0時現在(先月比)

総人口	32,590 人	(- 228)
男	15,302 人	(- 125)
女	17,288 人	(- 103)
世帯数	17,206 戸	(- 57)
高齢化率	43.5%	(+ 0.3)
出生	7 人	死亡 57 人
転入	159 人	転出 335 人

※住民基本台帳法に基づく人口(外国人含む)

公式 SNS

Instagram



soocity

SNS 紹介ページ



フェイスブック



曾於市役所

ライン



曾於市

ユーチューブ



鹿児島県曾於市
そお市役所

X



曾於市公式 X
(旧ツイッター)

読んだ感想、今後取り上げてほしい話題や記事、あなたの身近で起きた出来事などお寄せください。

一番おもしろかった記事

今後取り上げてほしい事

どこいく？ なにする？ 5月のカレンダー

- 健康
- 子育て
- 相談・ケア
- イベント
- その他
- 困=末吉
- 困=大隅
- 困=財部

日 Sun	月 Mon	火 Tue	水 Wed	木 Thu	金 Fri	土 Sat
			1	2	3	4 ■ ちゃいはな P10
5	6	7 ■ 子育て広場 母の日製作	8 ■ 1歳6か月児健診 ■ 子育て広場 母の日製作 ■ 年金相談 P24	9 ■ 離乳食教室 ■ 子育て広場 母の日製作 ■ 鹿児島県よろ ず支援拠点定 期相談会 P13	10 ■ 6か月児相談 ■ 茶飲み場 ■ 市民ウォーキ ング P22	11 ■ ちゃいはな P10
12 ■ トトロ P10	13 ■ 茶飲み場	14 ■ 母子手帳交付 ■ 子育て広場 新しい!! おも ちゃで遊ぼう	15 ■ 2歳児歯科健診 ■ 育児講座 ベビトレヨガ P18	16 ■ 子育て広場 英語であそぼう ■ 行政相談所 P23	17 ■ 1歳児相談 ■ 茶飲み場	18 ■ ちゃいはな P10
19 ■ 東西落語競演会 P10	20	21 ■ 子育て広場 すいみんのお話 P18	22 ■ 3歳児健診 ■ 子育て広場 トマトを植えよう ■ ほっとひといき タイム	23 ■ 4歳児歯科健診 ■ 子育て広場 時計を作ろう	24 ■ 茶飲み場	25 ■ ちゃいはな P10
26 ■ 霧島ジオパーク ミヤマキリシマの 咲く高千穂の峰 登山 P22 ■ マイナンバー カード休日申請・ 交付※要事前予約	27 ■ 茶飲み場 ■ 心が元気になる 相談室	28 ■ 母子手帳交付 ■ 子育て広場 ボールで遊ぼう	29 ■ 子育て広場 牛乳パックでいす を作ろう ■ おひざでよんで P10	30 ■ 子育て広場 0歳児デー 身体測定・健康 相談 P18	31 ■ 茶飲み場	

※詳細は担当課へお問い合わせください。

3月の子牛せり市結果

曾於中央家畜市場(3/26~3/28)

地区	性別	頭数	最高額	kg単価	平均価格
曾於市	メス	237	776,600	1,844	527,109
	去勢	314	1,003,200	2,108	663,612
	計	551	1,003,200	2,000	604,899
曾於地区	メス	526	1,106,600	1,843	530,882
	去勢	674	1,146,200	2,147	682,608
	計	1,200	1,146,200	2,020	616,102

※価格は円で税込です。

5月の子牛せり市 5/28 ~ 5/30 の予定です

無料 **相談場所の開設**
お問い合わせ 福祉介護課 社会福祉係 ☎ 0986-76-8807

各相談所の
会場地図→ 

ほっとひといきタイム

みんなで集まって何気ない出来事や、悩み事などをお話しませんか。申し込みは不要です。女性と子どものサポーター養成講座を修了された方々がいます。

財部

曾於市シルバー人材センター
財部支所
財部町南俣 11219 番地
5月22日(水)
午後1時30分~午後3時30分

茶飲み場

みんなで集まって何気ない出来事や、悩み事などをお話しませんか。申し込みは不要です。

末吉・高岡

ひだまり
末吉町南之郷 9928番地 2
5月13日(月)・5月27日(月)
午前11時~午後3時

末吉・柳迫

皆来館(みなくるかん)
末吉町深川 3621 番地 6
毎週金曜日
午前10時~午後3時
※5月3日(金)は祝日のためお休みです。

心が元気になる相談室

健康のこと、ご家族のことなどお気軽にご相談ください。カウンセラーは臨床心理士の勝吉恵美子先生です。

末吉

そお生きいき健康センター
末吉町二之方 2342 番地 2
5月27日(月) ※要予約
時間 午後1時30分~
定員 最大3組
予約 福祉介護課 社会福祉係



末 = 末吉 大 = 大隅 財 = 財部

5月の日曜・休日在宅・薬局当番医 市外局番：末吉・財部・都城方面は0986 大隅は099です

曾於市管内			都城市・北諸県郡管内		
月/日	在宅・当番医・薬局	電話番号	在宅・当番医・薬局	電話番号	
5/3 (金)	末【胃腸・外】末吉胃腸科外科クリニック 末テルセラあおい薬局	76-8177 28-8161	【小】沖水こどもクリニック(太郎坊町) 【内・循】伊達クリニック(牟田町) 【内】海老原内科(山田町) 【循外・内】まつもと心臓血管外科クリニック(東町) 【整】ながはま整形外科(都北町) 【眼】宮田眼科病院(蔵原町)	27-5656 36-7088 64-1211 36-8926 46-7188 22-1441	
5/4 (土)	末【整・内】塩川医院 末きらら薬局 末オリーブ薬局	76-1001 76-2600 36-5885	【内・小・外】原田医院(郡元町) 【内】柏村内科(上町) 【内・泌】都城明生病院(金田町) 【外】宗正病院(八幡町) 【整】倉内整形外科病院(上町) 【耳鼻】いわよし耳鼻咽喉科クリニック(千町)	26-3330 22-2616 38-1120 22-4380 22-1252 36-5555	
5/5 (日)	大【内】昭南病院 大コトブキ薬局	482-0622 471-2720	【小・内】柳田病院(東町) 【内】藤元総合病院(早鈴町) 【内・消・リハ】大橋クリニック(庄内町) 【外・胃・内】三州病院(花繰町) 【整】小牧病院(立野町) 【産・婦】野田医院(蔵原町)	22-4862 22-1717 37-0539 22-0230 24-1212 24-8553	
5/6 (月)	末【内】中島病院 末栄町薬局	76-1065 76-4240	【小】はしぐち小児科(都原町) 【内】森山内科・脳神経外科(南鷹尾町) 【内・泌】田中隆内科(三股町) 【脳】野口脳神経外科(太郎坊町) 【消】横山病院(都島町) 【眼】西元眼科医院(中原町)	24-5500 21-5000 52-0301 47-1800 22-2806 25-8888	
5/12 (日)	財【内】財部中央医院	72-1234	【小】共立医院(蔵原町) 【内・呼・リウ】松山医院(上川東) 【内・小・胃】坂田医院(三股町) 【外・整】吉松病院(蔵原町) 【皮・アレ】きたむら皮膚科クリニック(吉尾町) 【産・婦】すみ産婦人科医院(東町)	22-0213 24-1046 51-2003 25-1500 38-7300 23-1152	
5/19 (日)	大【内】昭南病院 財【内】財部記念病院 大コトブキ薬局 財まごころ調剤薬局	482-0622 72-1000 471-2720 72-0745	【小】島中小児科医院(三股町) 【内】ペテスタクリニック(年見町) 【内・循】みしま内科クリニック(三股町) 【消・外・内】安藤胃腸科外科医院(豊満町) 【麻・整・内】よしかわクリニック(前田町) 【眼】くぼた眼科(南鷹尾町)	52-6000 22-1700 51-8100 39-2226 23-9384 26-3100	
5/26 (日)	大【内・整・外・肛】津曲胃腸科整形外科 財【内】鮫島クリニック 大豊栄調剤薬局 財中央薬局	482-0241 72-0777 482-5775 72-2121	【内・小】有馬医院(上長飯町) 【内】ゆうクリニック(広原町) 【内・呼】ホームクリニックみまた(三股町) 【外・消・呼・乳・肛】都北どうクリニック(都北町) 【皮】酒井皮膚科医院(北原町) 【眼】永吉眼科医院(姫城町)	23-2610 46-6100 52-1348 38-6060 25-5322 22-1530	

※日曜日・休日在宅・当番医・薬局欄は変更になる場合があります。
 ※曾於市内の休日在宅医は曾於医師会のホームページでもご覧いただけます。
 ※都城市・北諸県郡管内の次の休日の救急診療機関は電話でのテーブル案内を行っています
 ☎0986-23-5555
 ※曾於医師会夜間急病センター(午後7時～午前7時まで365日年中無休)に紹介状は必要ありません ☎099-482-5899



曾於市内の
休日在宅医



都城市・北諸県郡
管内の休日在宅医

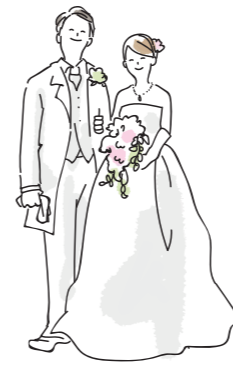

富森氏
迫田名
綾徹
乃

結婚
おしあわせに

戸籍の窓

—こせきのまど—

3月受付分

戸籍の窓では、市民環境課で掲載依頼をいただいた方のみ掲載しています。(※敬称略)

山口 大齋	吉田	出生児	末吉
口高 藤	元中	出生児	末吉
蔡依愛	心哲	出生児	末吉
女男	春寛	性別	性別
美大 綾	麻弘 麻英	父母	父母
花蔵 幸	美子 樹	父母	父母

誕生おめでとう



井之上	財前	三福	後今	小妹	池原	谷川	今西	新屋	中山	馬場	氏名	末吉					
正盛	ト幹	ナリ	士郎	ミチ	ハルミ	英香	香織	良光	ヨシ	雄二	繁興	一子	秋子				
78歳	92歳	95歳	89歳	74歳	98歳	65歳	95歳	80歳	46歳	95歳	97歳	67歳	86歳	83歳	80歳	86歳	73歳
年	年	年	年	年	年	年	年	年	年	年	年	年	年	年	年	年	年

おくやみ

山大春永吉愛上	氏名	財部
口保田田野甲川	氏名	大隅
ヤト守幸照キキ	氏名	大隅
エエ子男雄リエ	氏名	大隅
94歳	103歳	103歳
年	年	年

中栗唐柴津田牧新前迫湯阿	氏名	大隅									
原幡田留中瀬留田田前多	氏名	大隅									
辰寄子勝幹久	氏名	大隅									
夫子エ昭夫江	氏名	大隅									
92歳	80歳	100歳	80歳	86歳	87歳	92歳	97歳	84歳	92歳	89歳	95歳
年	年	年	年	年	年	年	年	年	年	年	年

編集後記 editorial note

新年度が始まり早くも1か月が経ちました。広報担当は企画政策課から総務課へ移管し新たな体制でスタート。紙面も少しマイナーチェンジしました。ニューフェイスの安藤さんとは同期という間柄。アイデアを出し合いながら、よりよい市報を作っていけたらと思います！(吉田)

今月号から市報作成に携わることになりました。これから皆さまに伝わりやすい紙面作成に努めます。輝くヤングワーカーでは養鶏業の平田さんの取材でした。平田さんの優しい人柄と鶏への愛情を感じました。鶏舎の中も見ることができ、貴重な経験となりました！(安藤)

教育委員会からのお知らせ

海軍特別攻撃隊
作品第二章

桜舞 ～花征きて～

太平洋戦争末期に行われた十死零生の作戦「桜花作戦」。
桜花とは、大型爆弾に操縦席と翼、ロケットを付け、一式陸上攻撃機が敵艦船付
近まで運び発射する特攻兵器。
桜花要員として鹿屋基地に赴任した隊員の迷い「生きる事、死ぬ意味」。生きる為
に命があると語る従軍看護師、職業軍人として「死への覚悟」を語る隊長、夢を
語る整備兵。自分を取り巻く人々との掛け替えない時間を通して、自分が進む
道の真の意味に気付いていく主人公。
～運命の征きつく先とは～

日時：8月4日（日）午後1時30分開場 午後2時開演
会場：末吉総合センター
料金：全席自由 一般2,000円、高校生以下1,000円
チケット発売日：5月29日（水）午前8時30分～



藤田 隼宏 (林山勇少尉)

三原 珠紀 (山崎曹子)

第8回 絵の街そお3号展出展者募集

会 期：9月15日（日）～9月29日（日）
搬 入：8月31日（土）・9月1日（日）
会 場：末吉総合センター
出品号数：S3号・F3号・P3号・M3号
種 目：油彩・アクリル画・パステル画など
テ ー マ：①自由
②曾於市の風景・祭り・文化財
（詳細は応募要項をご覧ください）



【お問い合わせ】一般財団法人まちづくり曾於（末吉総合センター内 ☎0986-76-7100）

令和6年度

曾於市海外研修派遣事業(シアトル)

研修期間：8月3日（土）～8月27日（火）
研修費用：368,500円（研修費用737,000円のうち2分の1を市が補助）
研修先：アメリカ合衆国 ワシントン州 シアトル市
募集人数：5名
対象者：市内在住または本市出身の高校生
受付期間：5月8日（水）まで
※詳細は市ホームページをご覧ください。



令和
6年度

鶴岡市・曾於市友好都市間 青少年交流事業

日 時：7月29日（月）～8月1日（木）
場 所：山形県鶴岡市・酒田市内
参加費：約40,000円（研修費用約120,000円のうち3分の2を市が補助）
対象者：市内在住の小学6年生、中学生、高校生
募集人数：10名
受付期間：5月24日（金）まで



【お問い合わせ】曾於市教育委員会 生涯学習課 ☎0986-76-8873 Mail: o-syakyou@city.soo.lg.jp

