



鹿児島県 曾於市

あま市報

vol.84 2012/ 6 / 1

主な内容

鹿児島県知事選挙	2
春季畜産共進会	4
3中学校が閉校しました	5
ストップ! 温暖化	6
行政 information	7
話題の広場	19
図書館だより	23
お知らせ	24
健康コラム・せり市成績	29
戸籍の窓	30
くらしの情報	31
イベント情報	32



6

2012.JUNE

花房峡憩いの森新緑ジョギング大会 (5月13日)

7月8日(日)は

鹿児島県知事選挙の投票日です



選挙権のある人

選挙人名簿に登録されている方。

年齢要件

平成4年7月9日までに生まれた方。

住所要件

平成24年3月20日以前に曾於市に転入届を提出し、引き続き曾於市に住所を有している方。

投票所入場券

投票日前に選挙権のある方へ投票所入場券（ハガキ）を郵送

します。投票所（期日前投票所含む）には、ご自分の入場券をご持参いただき、投票してください。

※入場券が届かなかつたり忘れたりした場合でも、選挙権がある本人と確認できれば投票できます。

投票時間

午前7時～午後7時

※ただし、第12投票区の新田山自治公民館投票所のみ午前7時から午後6時までの投票となります。

曾於市内投票所一覽

投票区	投票所
第 1 投票区	財部中央公民館
第 2 投票区	財部南地区公民館
第 3 投票区	財部北小学校体育館
第 4 投票区	中谷小学校体育館
第 5 投票区	七村地区営農研修館
第 6 投票区	谷川内営農研修館
第 7 投票区	宇都自治公民館
第 8 投票区	財部北地区生活改善センター
第 9 投票区	閉山田自治公民館
第 10 投票区	上村自治公民館
第 11 投票区	末吉中央公民館
第 12 投票区	新田山自治公民館
第 13 投票区	高岡小学校
第 14 投票区	櫛小学校
第 15 投票区	末吉南部地区青少年館
第 16 投票区	岩北小学校
第 17 投票区	末吉岩南地区研修センター
第 18 投票区	諏訪小学校
第 19 投票区	末吉光神地区研修センター
第 20 投票区	深川小学校
第 21 投票区	柳迫小学校
第 22 投票区	末吉北部地区青少年館
第 23 投票区	末吉東部地区青少年館
第 24 投票区	坂元自治公民館
第 25 投票区	椿自治公民館
第 26 投票区	末吉西部地区研修センター
第 27 投票区	柿木地区集会施設
第 28 投票区	内村地区営農研修センター
第 29 投票区	岩川小学校
第 30 投票区	大隅中央公民館
第 31 投票区	新城自治公民館
第 32 投票区	大隅高齢者コミュニティセンター
第 33 投票区	市吉自治公民館
第 34 投票区	大隅折田地区青少年館
第 35 投票区	葛原自治公民館
第 36 投票区	大隅農村環境改善センター
第 37 投票区	大隅恒吉地区公民館
第 38 投票区	大隅北地区公民館
第 39 投票区	大隅須田木地区青少年館
第 40 投票区	大隅大谷地区青少年館
第 41 投票区	神牟礼地区集会施設
第 42 投票区	八合原自治公民館
第 43 投票区	大隅月野地区公民館
第 44 投票区	大隅南地区農業構造改善センター

鹿児島県知事選挙についてのお問い合わせ先

曾於市選挙管理委員会

本 庁 ☎ 0986-76-8801

財部支所 ☎ 0986-72-0931

大隅支所 ☎ 099-482-5921

投票所

各ご家庭に郵送された投票所入場券（ハガキ）に投票する投票所が記載されていますので、曾於市内投票所一覽表（左表参照）をご覧のうえ、投票してください。

期日前（不在者）投票

投票日当日、仕事やレジャーなどで投票に行けない方は、事前に期日前（不在者）投票をすることができません。

期間
6月22日（金）～7月7日（土）

時間

午前8時30分～午後8時

場所

本 庁 1階会議室
財部支所 1階会議室
大隅支所 1階会議室

開票の日時・場所

開票は即日開票されます。

日時

7月8日（日）午後8時30分

場所

末吉総合体育館

投票・開票速報

県知事選挙の投票速報は、県への投票中間報告に合わせて随時、有線放送でお知らせします。また、最終投票率は、確定しただけで放送いたします。開票速報は、午後9時30分以降、開票作業が進みしだい随時放送いたします。

平成24年度曾於地区春季畜産共進会



平成24年度曾於地区春季畜産共進会が4月13日に曾於中央家畜市場で盛大に開催されました。

また、共進会に先立って未吉・財部・大隅でそれぞれ品評会が開催され、36頭を選抜し、日ごろの飼育管理の成果が競われました。

共進会では、各地区の予選を勝ち抜いた精鋭の牛が集結する中、曾於市から多数の牛が上位入賞をしました。

曾於地区春季畜産共進会 曾於市出品者結果（敬称略）

肉用牛1部 最優秀賞

町 卓也 末吉町橋野宮脇
日高 尚幸 末吉町有持上
森岡 六男 末吉町橋野宮脇
花房 真理 末吉町柿木下一区
堂園 大竜 財部町鳥越
山下 博文 大隅町上長江
鍋山 留吉 大隅町鍋山

優秀賞

平山 浩明 大隅町下須田木
藤崎 孝二 財部町川内
福留 聖治 大隅町柳原
川畑 勝美 財部町川畑
坂口 重利 財部町上大良

肉用牛2部 最優秀賞

森岡 六男 末吉町橋野宮脇
森岡 徳幸 末吉町橋野宮脇
中原 操 末吉町橋野北
福留 聖治 大隅町柳原
中山 行雄 末吉町川内西
橋元 富夫 大隅町柳原
福留 聖治 大隅町柳原

優秀賞

末廣ヒサ子 財部町谷川内
坂野 尊俊 大隅町飛佐
柿木 幸夫 財部町柿木

肉用牛3部 最優秀賞

福留 聖治 大隅町柳原
中山 和行 末吉町川内西
白川 敏郎 財部町畠中
福岡 富廣 財部町刈原田
堂園 暁子 財部町鳥越

優秀賞

森岡 雄次 末吉町橋野宮脇
森岡 尚未 末吉町橋野宮脇
森岡 六男 末吉町橋野宮脇
板越ノリ子 財部町板越
柿木 幸夫 財部町柿木
大石 初男 財部町大石

最優秀賞

酒匂 深志 大隅町新原
酒匂 重昭 大隅町宮ヶ原
酒匂 深志 大隅町新原

優秀賞

領家 重昭 大隅町宮ヶ原
酒匂 深志 大隅町新原

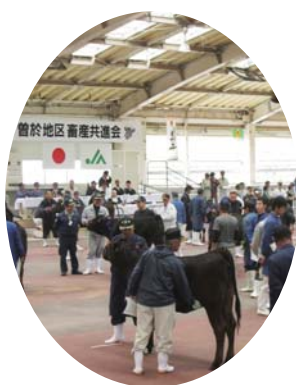

・毎月29日には、畜舎等の消毒を徹底しましょう！
「飼養衛生管理基準」を遵守しましょう！

- ・定期的な畜舎、器具の清掃・消毒
- ・畜舎の出入りの際の手指、作業衣・靴の消毒
- ・外部からの人、車両の進入の制限
- ・外部からの導入家畜の隔離と健康観察
- ・野生動物や衛生害虫の侵入防止、駆除

長い間 ありがとう ございました

3 中学校が閉校しました

本年3月末で、南之郷中学校、財部北中学校、財部南中学校がその長い歴史を閉じました

末吉地域及び財部地域の中学校再編に伴い、市内3地域の中学校がそれぞれ1校となりました。

3月11日(日)に財部北中学校、財部南中学校で、3月17日(土)に南之郷中学校で、それぞれ記念碑除幕式、閉校式、思い出を語る会(お別れの会)が開催されました。どの学校も四百名を超す卒業生や地域の方々の参加がありました。厳粛な中にも盛大な式典となりました。

閉校式では、校旗入場に始まり、池田睦朗教育委員長が「閉校宣言」をした後、池田孝市長の式辞、谷口義則市議会議長、学校関係者のあいさつと続きました。最後に生徒代表から学校長へ、学校長から市長へと校旗が返納され、参加者で校歌を斉唱し、式典は終了しました。

閉校が決定してから閉校式に至るまで、3地区のみならずの学校に対する愛情の深さ、合わせて地域の結束力、底力に改めて感動させられました。御協力ありがとうございました。

3月17日(土) 南之郷中学校閉校式



生徒代表あいさつ (高岡晴奈さん)



校旗返納 (米澤春香さん)



閉校式典

3月11日(日) 財部北中学校閉校式



生徒代表あいさつ (荒武真紀さん)



校旗返納 (上村洋和さん)



思い出を語る会

3月11日(日) 財部南中学校閉校式



校旗入場 (東村明香さん)



生徒代表あいさつ (中原聡子さん)



オリジナル曲「home(ホーム)」合唱

ストップ! 温暖化。みんなでチャレンジ、エコ活動

二酸化炭素 (CO₂) を減らして、地球温暖化を防止しよう!

曾於市では、平成 21 年度に策定した『曾於市環境基本計画』に基づいて、様々な施策や取組を行っています。また、市民の皆様にも環境に配慮した活動等にご協力いただいているところです。

そこで、今回は、皆様と一緒に【私たちに、地球温暖化が与える影響】について、再度考えてみたいと思います。

「地球温暖化」と私たちの食料

食べ物が不足する?

豊かな食生活を送っている日本の私たちには信じられないことかもしれません。しかし、「地球温暖化」の影響によって、世界の各地で「食糧難」が起こるかもしれないと危ぶまれています。そこで、「温暖化」という地球レベルの問題と私たちの「食」という個人レベルの問題が、どのようにつながっているのかを探ってみましょう。

どうなる? 私たちの「食」

日々、私たちの命を育てている食べ物。その食べ物の生産は、気温・海水温・降水量・日射量などの様々な自然条件に左右されます。「地球温暖化」は、調和のとれていた自然環境のバランスをくずしてしまい、食べ物の生産に大きな影響を与えるだろうと言われています。

日本へ迫る「食糧危機」の足音

日本の食糧自給率は約 40%。私たちが消費する食べ物は、その多くを外国に頼っています。食料生産が世界的に減少すると、日本でも「食糧危機」が起こらないとは限りません。

日本の食事に欠かせない「大豆」の 90%以上、「小麦」の 80%以上が外国で作られています。そして、「国産」と表示されている豚肉や牛肉、鶏肉などを生産するための飼料用穀物は、ほとんどが外国産です。肉 1 kg を生産するためには、その数倍から数十倍の量の飼料用トウモロコシが必要だと言われています。日本へ穀物を輸出している国の生産量が減少すると、その国は食料を自国内の消費にあてるため、輸出を規制し、日本に入ってくる食料が減り、めぐりめぐって私たちの食品が少なくなるかもしれません。

ベジタブルガーデンは一石二鳥

近年、家庭菜園が注目されています。趣味と実益を兼ねた楽しみというわけです。それだけではなく、「手作りした野菜は安全」だからということも、流行の理由だとされています。ちょっとした区間が庭にあれば、草花のかわりに野菜を育ててみましょう。葉や実の色、草丈などに注意しながら、オシャレに植え付けて育てましょう。見た目も美しく、十分に鑑賞に値します。そして、収穫した野菜をいただく楽しみが……。ベジタブルガーデンは一石二鳥に楽しめるのです。

平成24年度介護保険料について

現在、わが国は、国民の5人に1人が高齢者（65歳以上）という高齢社会を迎えています。本市においてはすでに市民の3人に1人が高齢者であり、今後も増加が見込まれます。介護保険制度が開始され10年以上経過した今日において、介護保険は人々の生活において欠かせないものとなっています。

●利用者数が増加するに伴い、介護給付費も著しい増加を見せています。介護給付費の財源は右の通りです。

☆介護給付費の財源は介護保険料が大きな割合を占めています。

皆様の暖かい支え合いによって介護を必要とする方々の生活が守られています!!

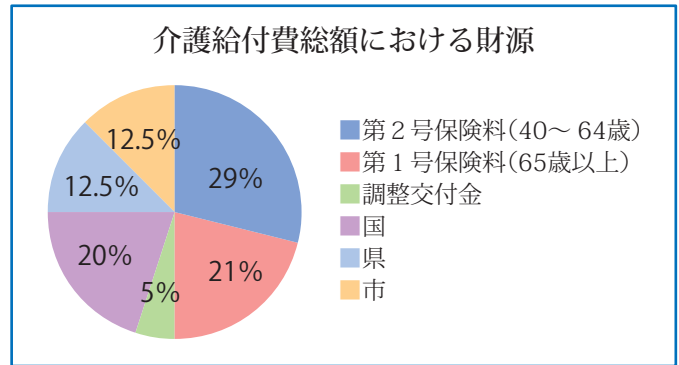

☆平成24年度の介護保険料は？

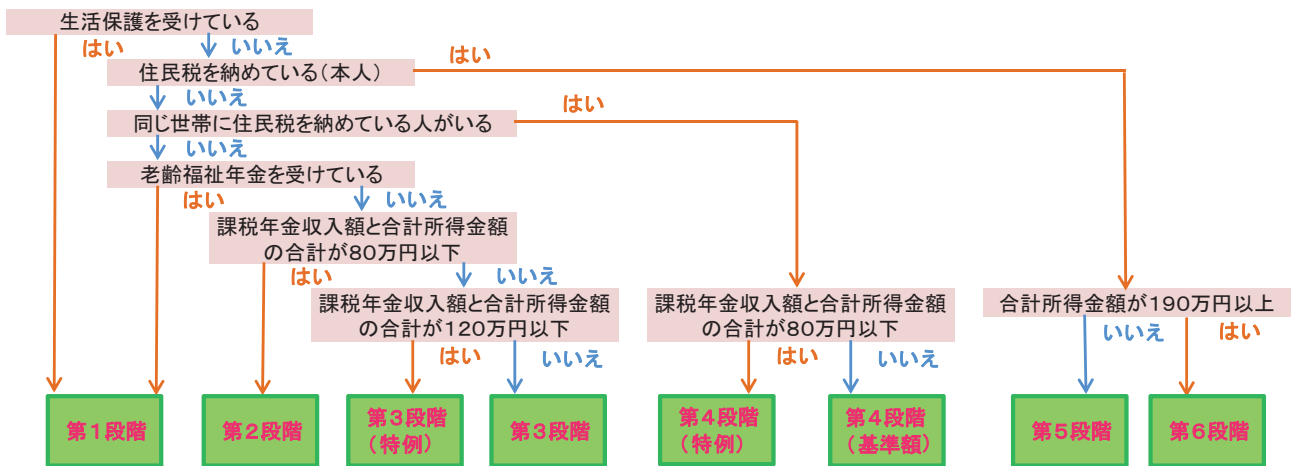

保険料段階	第1段階	第2段階	第3段階(特例)	第3段階	第4段階(特例)	第4段階	第5段階	第6段階
割合	基準額×0.5	基準額×0.5	基準額×0.65	基準額×0.75	基準額×0.85	基準額	基準額×1.25	基準額×1.5
24年度年額	29,700円	29,700円	38,600円	44,600円	50,500円	59,400円	74,300円	89,100円
23年度年額	25,800円	25,800円	38,700円		43,800円	51,500円	64,400円	77,300円

●平成20年度から平成23年度における本市の介護給付状況は施設(入所)サービス・ショートステイ・通所介護などが著しく増加しており、3年ごとの保険料の見直しでは、給付費と人口の動向を踏まえ保険料が改定になりました。今後とも介護保険制度へのご理解・ご協力を宜しくお願いいたします。



〔問い合わせ先〕

曾於市役所 本庁 保健課 ☎0986-76-8806
 財部支所 福祉課 ☎0986-72-0935
 大隅支所 保健福祉課 ☎099-482-5924



児童手当の現況届について

6月中に届を提出してください。
(子ども手当は、平成24年4月法律改正により児童手当になりました。)



お問い合わせ先

財部 福祉事務所児童福祉係 ☎ 0986-72-0936
末吉 保健課 福祉係 ☎ 0986-76-8807
大隅 保健福祉課 福祉係 ☎ 099-482-5925

児童手当制度の目的

児童手当制度は、児童を養育している方に手当を支給することにより、家庭等における生活の安定に寄与するとともに、次代の社会を担う児童の健やかな成長に資することを目的としています。

児童手当制度の仕組み

児童手当は、満15歳到達後最初の3月31日までの児童を養育している方に支給されます。

ただし、児童が知的障害児施設などの障害児福祉施設や児童養護施設などの児童福祉施設などに一定期間以上入所している場合は、施設設置者に支給されます。

また、一定期間以上留学している児童の場合、支給されません。

所得制限限度額（下表）

所得制限限度額は、前年の所得額で判定します。また、所得には一定の控除があります。
なお、年によって限度額は変更になることがあります。

児童手当支給月額

◎所得制限限度額以内の場合

3歳未満児 一律1万5千円

3歳以上、小学校修了前まで

・第1子、第2子 1万円

・第3子以降 1万5千円

（第3子以降とは、満18歳到達後最初の3月31日までの児童を含めて3番目以降の児童です。）

中学生（満15歳到達後最初の3月31日まで） 一律 1万円

◎所得制限限度額を超えている場合 一律 5千円

現況届の提出

今回の法律改正で、児童手当を受給している方は毎年6月中に「児童手当現況届」を提出しなければなりません。

（なお、公務員の方は、職場で現況届を行ってください。）

この届は、毎年6月1日における状況を記載し、児童手当を引き続き受ける要件があるか確認するためのものです。

現況届提出対象者の方には、6月上旬に案内通知を郵送する予定です。

現況届の添付書類

①受給者の健康保険証の写し

②平成24年1月1日現在曾於市に住所がなかった方は、平成24年1月1日の住所地の市区町村が発行する平成24年度所得課税額証明書

③その他必要に応じて提出する書類

・別居監護申立書、別居している児童の住民票謄本等

現況届の提出がない場合

6月分以降の児童手当は支給されません。

所得制限限度額（平成24年6月分の手当より適用）

扶養親族等の数	所得制限限度額	収入の目安
0人	622万円	833.3万円
1人	660万円	875.6万円
2人	698万円	917.8万円
3人	736万円	960.0万円
4人	774万円	1002.1万円
5人	812万円	1042.1万円

※「収入額の目安」は、給与収入のみで計算してあります。

合併浄化槽・下水道できれいなまちづくり



お問い合わせ先

市民課環境係

☎ 0986-76-8805

大隅支所地域振興課環境係

☎ 099-482-5923

財部支所地域振興課環境係

☎ 0986-72-0934

水道課下水道係

☎ 0986-76-8812

下水道…一定区域内の家庭排水を、一挙に処理・浄化する施設です。

浄化槽…家庭から排出される生活排水を戸別に処理し、環境に影響のない状態で放流するための、家庭用浄化設備です。

単独浄化槽

(トイレの排水のみ処理)

トイレ以外の排水はそのまま排水



合併浄化槽・下水道に転換すれば…

合併浄化槽

(家庭内排水を全て処理)

能力は単独浄化槽の

約 8 倍 !!

下水道



合併浄化槽・下水道への転換を !!

【浄化槽補助制度】

(末吉町・大隅町)

- 末吉町・大隅町では、合併浄化槽の設置者に対して一定の補助金を交付する制度です。

(財部町)

- 財部町では、浄化槽本体の設置工事（配管工事等は除く）を市が行い、使用者には、毎月使用料を支払って使用していただく制度です。

※曾於市では、上記2種類の制度で合併浄化槽設置の推進を図っています。

制度の詳細な内容や浄化槽設置に関する手続き、その他ご不明な点がございましたら、各支所環境係へご連絡下さい。



財部北中学校体育館

閉校施設利用団体を募集します

財部北中学校、財部南中学校の校舎、体育館、運動場の利用団体を募集します。



お問い合わせ先

教育委員会総務課（大隅支所）

☎ 099-482-5956

平成24年3月に、南之郷中学校、財部北中学校及び財部南中学校の3中学校が閉校となりました。これらの校舎及び敷地（以下「閉校施設等」といいます。）は、公共施設として市民共通の貴重な財産であります。一方、地域にとっては最も身近なコミュニティの場であり、住民にとっては子ども時代又は子育て時代の思い出の場所でもあるため、地域、住民にとって学校に対する思いは非常に強いものがあります。

これら3校のうち、財部北中学校及び財部南中学校の2校について、有効活用、恒久活用を図り、地域の活性化に資するために、閉校施設等を利用する個人、団体等を「曾於市閉校施設利用団体等募集要領」に基づき募集します。閉校となったふるさとの学校施設を有効活用してみませんか。募集の期間は、平成24年4月23日（月）から平成24年6月26日（火）までです。

なお、南之郷中学校については、市の保健・福祉計画に基づき有効活用する予定です。

応募資格

法人、任意団体、個人を問わず、だれでも応募できます。ただし、次に掲げる事項等に該当しないことを条件とします。

- ① 契約等を締結する能力を有しない者、団体等
- ② 破産手続開始の決定を受けた法人又は清算法人
- ③ 国税及び地方税を滞納している者
- ④ 暴力団と関係のある者又はそのおそれのある者
- ⑤ 一般競争入札を制限されている者
- ⑥ 宗教活動・政治活動を行う利用
- ⑦ 公益を害するおそれのある用途での利用

その他の条件

施設利用者が行う利用計画の内容や施設の利用方法に条件があります。

利用期間等

利用開始から原則として3年間の無償貸与としますが、市との協議で延長ができます。

※詳しくは、市のホームページを御覧いただくか、教育委員会におたずねください。



財部北中学校校舎



財部南中学校校舎

住宅の新築・購入、おめでとうございます！

住宅取得祝金等支給制度について

曾於市では、人口減少に歯止めをかけるため、また、市内商工業の活性化を図るために、住宅取得祝金等支給制度を実施しております。**住宅を取得された方で、対象者となる方は、申請をしてください。**

お問い合わせ先

末吉本庁 企画課 まちづくり推進係 TEL 0986-76-8802
 大隅支所 地域振興課 地域振興係 TEL 099-482-5921
 財部支所 地域振興課 地域振興係 TEL 0986-72-0931

1. 制度の目的	曾於市では、定住促進を図るため、住宅を新築または購入した方に対し、お祝として現金と市商工会が発行する商品券を支給いたします。商品券で支給することにより、市内経済の活性化を図ることも目的としています。
2. 対象者	・市内に居住するため住宅を新築または購入した方。 ※4. 注意点（対象外等）を参照してください。
3. 支給の金品等	<p>(基本の祝金等)</p> <p>1. 市内業者による新築 商品券 10 万円分+現金 10 万円=計 20 万円分 2. 市外業者による新築 商品券 5 万円分+現金 5 万円=計 10 万円分 3. 未入居の建売住宅購入 商品券 5 万円分+現金 5 万円=計 10 万円分 4. 上記以外の中古住宅購入 商品券 2 万 5 千円分+現金 2 万 5 千円=計 5 万円分 (転入者加算) 5. 上記 1～4 の対象者で、転入して 1 年以内の方に対して、商品券 5 万円分+現金 5 万円=計 10 万円分を加算。 ※注) 本市から他の市町村へ転出し、転出後 3 年以内の再転入は対象外とする。</p>
4. 注意点 (対象外等)	<p>1. 新築・購入の日は、法務局の登記（新築・所有権移転）の日付を基準とします。 2. 新築・購入の日以後 1 年以内に申請してください。 3. 転入日以後 1 年経過してからの住宅取得は、転入者加算の対象外とします。 4. 市の定住促進住宅用分譲地への新築は、対象外とします。 5. 市税等の滞納者は、対象外とします。 6. 住宅リフォーム促進補助金、危険廃屋解体撤去補助金との併用申請は、認められません。 7. 中古住宅とは、居住が可能で耐用年数が 10 年以上見込まれるものです。</p>



住宅の建築やお買い物は
市内のお店で！
みんなの力で、
ますます住みよいまちに！

左は 4 月 26 日に行われた
住宅取得祝金等交付式の写真

外国住民の方の登録手続きが変わります！

(平成 24 年 7 月 9 日実施)

外国人住民の方にも、日本人と同じく「住民基本台帳法」が適用されます。
(外国人登録法は廃止になります。)
それに伴い、外国人住民の登録手続きが変わります。

改正のポイント

外国人住民の方にも住民票が作成されるようになります(中長期在留者)

日本の国籍を有しない者について適用を除外している現行の住民基本台帳法(以下「住基法」といいます。)が改正され、外国人住民についても住基法の適用対象に加えられることとなりました。

この結果、日本人と同様に、**外国人住民についても住民票が作成され**、日本人住民と外国人住民の住民票が世帯ごとに編成され、住民基本台帳が作成されることとなります。

外国人住民の方にとって利便性が向上します

- 本改正により、これまで住民基本台帳法と外国人登録法の2つの個々の制度で把握していた複数国籍世帯(外国人と日本人で構成する一の世帯)について、より正確に世帯構成を把握することが可能になるとともに、世帯全員が記載された**住民票の写し等が発行できるようになります。**
- 住民基本台帳は住民に関する事務処理の基礎となるものであり、転入届などにより国民健康保険など、各種行政サービスの届出との一本化が図られ手続きが簡素化されます。
- 法務大臣と市町村との情報のやりとりにより外国人住民の方が法務省(地方入国管理局)と市町村にそれぞれ届出するといった負担は軽減されるようになります。
- ◎新制度への円滑な移行を図るため、入管法等改正法の施行日事前に外国人住民の**仮住民票**を作成し、その内容等をご本人に通知しますので、ご確認ください。
※仮住民票…現行の外国人登録の情報に基づいて、新たな制度において住民票の記載対象となる外国人住民を対象に、その記載情報の内容を確認してもらうために発行されるものです。
- 外国人住民の住民基本台帳制度は、平成 24 年 7 月 9 日(入管法等改正法の施行の日)から始まります。施行までは引き続き現行の外国人登録制度上の手続きを行う必要があります。
なお、今回の改正法による外国人の方の手続きは、原則必要ありません。

《改正後イメージ》

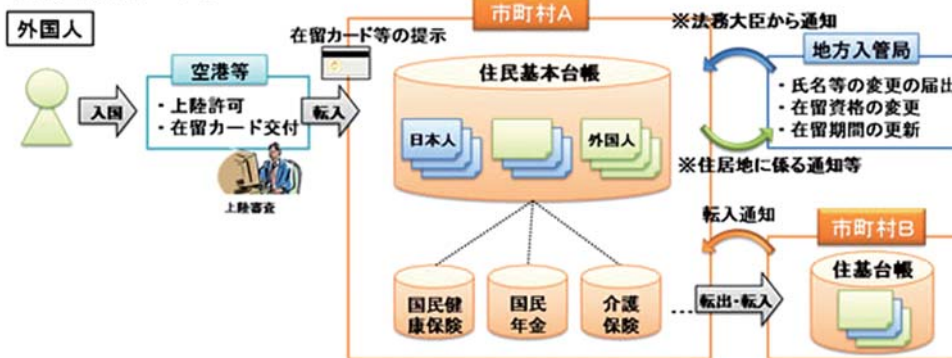

お問い合わせ先 市民課市民係 ☎ 0986-76-8805



青少年リーダー研修参加者募集



お問い合わせ先

曾於市教育委員会
 社会教育課 ☎ 099-482-5958
 末吉分室 ☎ 0986-76-8814
 財部分室 ☎ 0986-72-0945

たくましく、やさしい心をもったリーダーの育成を目的とした研修を開催します。年間6回程度の研修活動を通じて、新しい出会いや感動を体験してみませんか？みなさんの参加をお待ちしています。

実施期間

平成24年8月～平成25年1月
 ※南薩研修は8月18日(土)～20日(月)の2泊3日
 九重研修は12月22日(土)～24日(月)の2泊3日

研修地

南さつま市・大分県九重町・曾於市内

研修内容

共同宿泊学習・産業体験活動・ボランティア活動等

対象者

市内在住の小学6年生から高校生

定員

32人(ただし、応募多数の場合は選考委員会で選考します)

参加費用 15,000円

申込方法

小・中学生は、各校区の青少年指導員または学校を通して申し込みをしてください。高校生につきましては、直接教育委員会に申し込みをください。

申込期間

6月4日(月)～25日(月)

建築確認申請について

お問い合わせ先

(審査) 大隅地域振興局 土木建築課建築係
 ☎ 0994-52-2188
 (受付窓口) 市役所 建設課建築係
 ☎ 0986-76-8811



◎建物の建築工事を行うにはあらかじめ建築確認申請が必要です

都市計画区域内、または建築基準法で定める用途等の建物を建築(新築・増築・改築・移転)する場合は、『建築基準法』をはじめ関係法令に適合しているか審査するため、工事の着手前に確認申請書を提出し、建築主事から確認済証を受けなければなりません。また工事中は現場の見やすい場所に「建築基準法

による確認済み」の表示板を掲示する必要があります。そして、その工事が完了したときは、完了検査を受け検査済証の交付を受けた後でなければ建物を使用することが出来ないことになっています。

また、都市区域外で建築する場合及び建築物の除却の工事を施工する者が建築物を除却しようとする場合でも届け出が必要です。

◎建築確認申請の受け付けは平成24年度から本庁建設課になりました

平成24年度から建築確認申請の受付窓口は本庁建設課建築係になりました。市で受け付け後、審査は鹿児島県大隅振興局(鹿屋市)へ持ち回りをさせていただきます。なお、建物を建築するときは、いろいろな規制等がありますので注意してください。

◎確認申請の様式について

鹿児島県のホームページをご覧ください。

屋外広告物とは

常時又は一定の期間継続して屋外で公衆に表示されるものであって、看板、立看板、はり紙及びはり札並びに広告塔、広告板等をいい、表示内容や表示目的を問いません。

みんなでつくろう！ 曾於市の景観

**お問い合わせ先**

各支所建設課・建設水道課

末吉 ☎ 0986-76-8811

大隅 ☎ 099-482-5953

財部 ☎ 0986-72-0941

鹿児島県屋外広告物条例により

道路敷地内及び道路上の電柱等に無断ではり紙、はり札、立看板、広告旗を表示することは禁止されており、違反した場合は罰則があります。

最近、住民の皆さんから広告物等の設置について、苦情が多く寄せられています。

屋外広告物は、道行く人に様々な情報を提供するほか、街ににぎわいを演出する重要な役割を果たしています。

しかし、無秩序に氾濫すると街の景観や風致を損ね、交通の妨げとなるものや適正な維持管理を欠いた場合には公衆に危害を及ぼしたり、周囲に不快感を与える要因になります。市では、良好な景観の保全・育成や公衆に対する危害防止の観点から、屋外広告物法及び県屋外広告物条例に基づき、規制や指導、場合によっては撤去を行っています。

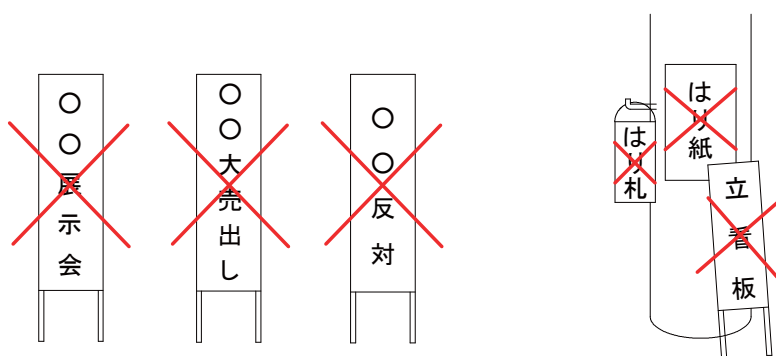
**屋外広告物の設置は…**

屋外広告物を設置する場合は、屋外広告物法及び県屋外広告物条例により、許可申請を行い、適正に設置しましょう。

また、公共施設地（道路・公園等）に広告物等を設置する場合は、上記許可申請の他に関係法令に基づく管理者の許可も必要です。

無断での屋外広告物設置はやめましょう。

思いやりタクシー（末吉地域）の一部を6月より変更します。

「外園線・蓑原線」の時刻表見直し。

「笠木・大沢津線」に「六町西」停留所を新設。



お問い合わせ先
企画課企画政策係
☎ 0986-76-8802

(末吉地域2号車) 外園線 ※日曜日は運休

外園～交流センター前線			
上り		下り	
乗降場所	第1便①	第2便④	第3便⑩
外園前	8:10	10:50	17:15
外園中	8:11	10:51	17:16
通山農協支所前	8:12	10:52	17:17
通山	8:13	10:53	17:18
駄ヶ山	8:15	10:55	17:20
四季祭市場	8:16	10:56	17:21
小倉	8:17	10:57	17:22
小倉上	8:18	10:58	17:23
徳留	8:19	10:59	17:24
徳留三文字	8:20	11:00	17:25
種子田公民館	8:22	11:02	17:27
深川小前	8:25	11:05	17:30
前川内公民館	8:26	11:06	17:31
村山公民館	8:30	11:10	17:35
前田	8:32	11:12	17:37
前田下	8:33	11:13	17:38
木原商店前	8:34	11:14	17:39
南畜前	8:35	11:15	17:40
福祉センター	8:36	11:16	17:41
鉄道記念館前	8:37	11:17	17:42
本町	8:38	11:18	17:43
仲町	8:39	11:19	17:44
曾於市役所	8:40	11:20	17:45
新地公園プール前	-	11:22	-
交流センター前	8:47	11:27	17:52
乗降場所	第1便③	第3便⑦	第2便⑩
交流センター前	10:05	14:00	16:30
新地公園プール前	10:08	14:03	16:33
曾於市役所	10:15	14:10	16:40
仲町	10:16	14:11	16:41
本町	10:17	14:12	16:42
鉄道記念館前	10:18	14:13	16:43
福祉センター	10:19	14:14	16:44
南畜前	10:20	14:15	16:45
木原商店前	10:21	14:16	16:46
前田下	10:22	14:17	16:47
前田	10:24	14:19	16:49
村山公民館	10:28	14:23	16:53
前川内公民館	10:29	14:24	16:54
深川小前	10:32	14:27	16:57
種子田公民館	10:34	14:29	16:59
徳留三文字	10:35	14:30	17:00
徳留	10:36	14:31	17:01
小倉上	10:37	14:32	17:02
小倉	10:38	14:33	17:03
四季祭市場	10:39	14:34	17:04
駄ヶ山	10:41	14:36	17:06
通山	10:42	14:37	17:07
通山農協支所前	10:43	14:38	17:08
外園中	10:44	14:39	17:09
外園前	10:45	14:40	17:10

蓑原線 ※日曜日は運休

蓑原～交流センター前線			
上り		下り	
乗降場所	第1便②	第2便⑥	第3便⑨
蓑原	9:20	12:30	15:45
柳井谷	9:21	12:31	15:46
丸山モーターズ前	9:22	12:32	15:47
鶴木	9:25	12:35	15:50
柳泊小前	9:27	12:37	15:52
田Aコープ深川店前	9:28	12:38	15:53
上中崎	9:29	12:39	15:54
中崎	9:31	12:41	15:56
後迫	9:32	12:42	15:57
上後迫	9:33	12:43	15:58
国原	9:35	12:45	16:00
今西商店前	9:36	12:46	16:01
宇都之上	9:37	12:47	16:02
武田	9:38	12:48	16:03
深川東	9:39	12:49	16:04
深川西前	9:40	12:50	16:05
木原商店前	9:41	12:51	16:06
南畜前	9:42	12:52	16:07
福祉センター	9:43	12:53	16:08
鉄道記念館前	9:44	12:54	16:09
本町	9:45	12:55	16:10
仲町	9:46	12:56	16:11
曾於市役所	9:47	12:57	16:12
新地公園プール前	9:50	13:00	16:15
交流センター前	9:54	13:04	16:19
乗降場所	第1便⑤	第2便⑧	
交流センター前	11:35	15:01	
新地公園プール前	11:39	15:05	
曾於市役所	11:42	15:08	
仲町	11:43	15:09	
本町	11:44	15:10	
鉄道記念館前	11:45	15:11	
福祉センター	11:46	15:12	
南畜前	11:47	15:13	
木原商店前	11:48	15:14	
深川西前	11:49	15:15	
深川東	11:50	15:16	
武田	11:51	15:17	
宇都之上	11:52	15:18	
今西商店前	11:53	15:19	
国原	11:55	15:21	
上後迫	11:56	15:22	
後迫	11:57	15:23	
中崎	11:59	15:25	
上中崎	12:00	15:26	
田Aコープ深川店前	12:01	15:27	
柳泊小前	12:03	15:29	
鶴木	12:06	15:32	
丸山モーターズ前	12:07	15:33	
柳井谷	12:08	15:34	
蓑原	12:09	15:35	

笠木・大沢津線



○の宮崎商店～文化センターの間に「六町西」バス停を新設します。路線が延長になるため、時刻表も一部変更になります。

変更の時刻表や詳細は、思いやりタクシー内及び待合所に置いてあります。

運転免許証の自主返納をした方には、思いやりバス・思いやりタクシーの**3年間の無料乗車券**を交付しております。(詳しくは企画課へお問い合わせください。)

日	月	火	水	木	金	土
					6/1	2
3	4 ひろば	5	6	7 ひろば	8 親子	9
10	11 ひろば	12	13	14 講座	15 親子	16
17	18	19	20 ひろば	21 ひろば	22 親子	23
24	25	26 ひろば	27 ひろば	28	29 親子	30

※子育て支援センターは、園庭開放・育児相談を実施しています。

園庭開放：午前10時～午後3時（月曜日～金曜日）

育児相談：午前9時～午後4時（月曜日～金曜日）

親子ふれあい遊び 午前10時～11時30分

●会場：子育て支援センター

●会場：弥五郎伝説の里

子育てひろば 午前10時～11時30分

●会場：末吉総合センター

●会場：末吉総合体育館

●会場：財部保健福祉センター

育児講座 午前10時～11時30分

●会場：末吉総合センター

子育てふれあいひろば

7月1日に末吉総合センターで「親子ふれ愛コンサート」を開催します。



お問い合わせ先

曾於市地域子育て支援センター
大隅 ☎ 099-482-6125（直通）
子育て携帯サイトすまいるキッズ
<http://www.smile-kids.jp/sooshi>

育児講座
6月14日（木）は末吉総合センターで大隅曾於地区消防組合の救急救命士さんを講師に招き「子どもをとりまく事故防止について・いざという時のための対処法など」の講座を行います。子育て中の方々に身近な事例などの紹介や、すぐに役立つお話が聞けます。
7月1日（日）は末吉総合センター大研修室で「親子ふれ愛ファミリーコンサート」を開催します。メセナ楽団の皆さんといっしょに楽しいひとときをすごしましょう。開演時間は午前10時30分です。

年金移動相談所開設日

期 日	時 間	場 所
6月12日（火）	午前10時～ 午後3時	本庁（末吉） 1階会議室

鹿屋年金事務所による移動相談所が開かれます。

日程・場所は上記のとおりです。

相談は無料ですが、予約が必要です。

国民年金のはなし



お問い合わせ先

市民課・各支所地域振興課
末吉 ☎ 0986-76-8805
大隅 ☎ 099-482-5923
財部 ☎ 0986-72-0934

平成23年度国民年金保険料免除申請はお済みですか

国民年金には、保険料納付が免除される制度や猶予される制度があります。納付が困難な場合はそのままにせず、相談にお越し下さい。

平成23年度（平成23年7月～平成24年6月）の免除申請期限が迫っています。申請希望の方はまだ手続きがお済みでない方は、市役所国民年金係または鹿屋年金事務所にお越し下さい。

必要なもの…印鑑・年金手帳・仕事を辞めた方は、離職票または雇用保険受給資格者証の写し

付加保険料の申出はお得です

国民年金1号被保険者（自営業や農業の方）で、年金を少しでも多く受給されたい方は、国民年金保険料と付加保険料（月額400円）を納付されると、付加年金が上乘せされます。

付加年金の年金額は、200円×付加保険料納付月数です。

・国民年金基金に加入中の方は、納付できません。

・農業者年金加入者の方は、強制加入となっています。

手続き先…市役所国民年金係・鹿屋年金事務所

必要なもの…印鑑・年金手帳

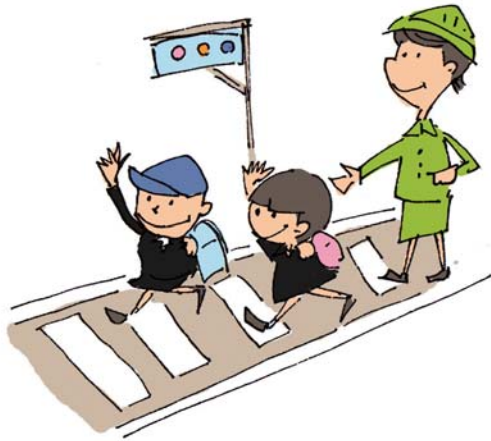

スクールガード・リーダーの紹介

学校・子供たちの安全を見守るスクールガード・リーダー



お問い合わせ先

教育委員会 学校教育課

☎ 099-482-5957

学校管理下における事件・事故が大きな社会問題となっている近年の状況を踏まえ、曾於市では、児童・生徒が安心して教育を受けられるよう、警察官OBや防犯活動の専門家の方々を「地域学校安全指導員（スクールガード・リーダー）」として、委嘱・配置しています。スクールガード・リーダーについて紹介します。

スクールガード・リーダーの仕事

①各学校のスクールガード（各学校2〜5名）と連携を図りながら、登下校時に巡回パトロールを行い、児童・生徒の安全を見守ります。

②巡回パトロールを行いながら、各学校のスクールガード・教職員に防犯のノウハウを教授し、地域全体の防犯意識向上に努めています。

③児童・生徒及びPTA会員等を対象にした安全教室等講師を務め、地域の実態に合った具体的な指導を行っています。

曾於市のスクールガード・リーダー



八木 達範 さん

【担当学校】

岩川小、笠木小、大隅北小、菅牟田小、恒吉小、月野小、大隅南小



住吉 勉 さん

【担当学校】

末吉小、櫛小、深川小、諏訪小、高岡小、岩北小、岩南小



島子 正一郎 さん

【担当学校】

財部小、財部北小、財部南小、中谷小、柳迫小、光神小

これからも、スクールガード・リーダーと共に曾於市の子どもの安全・安心を、見守っていきましょう。

市・県民税扶養控除の変更について

地方税法の改正により市・県民税の扶養控除が次の通り変更となりました。

◎16歳未満の扶養控除の廃止

扶養控除額33万円が廃止（控除額なし）へ

◎16歳以上18歳以下の特定扶養控除の変更

特定扶養控除額45万円が一般扶養控除額「33万円」へ

※18歳以下の扶養者がある場合、所得から差し引かれる金額（所得控除額）が減額となるため、平成23年度に比べて平成24年度の税額が増えることがあります。（年齢は平成24年1月1日現在の年齢です。）



お問い合わせ先

税務課・各支所地域振興課

末吉 ☎ 0986-76-8804

大隅 ☎ 099-482-5922

財部 ☎ 0986-72-0932

市税等の減免について



お問い合わせ先

税務課・各支所地域振興課
 末吉 ☎ 0986-76-8804
 大隅 ☎ 099-482-5922
 財部 ☎ 0986-72-0932

- ◎**固定資産税**
 地震、火災、風水害などの災害により損害を受けた土地・家屋については、被害面積及び損害の程度に応じて税金を軽減したり、徴収を猶予するなどの制度があります。
- ◎**市民税**
- ① 災害に遭われた方
 - ② 生活保護を受けている方
 - ③ 失業、疾病等により所得が激減した方（一定の条件を満たす方）

- ◎**国民健康保険税**
- ① 災害に遭われた方
 - ② 失業、疾病等により所得が激減した方
- ※被保険者で構成する同一世帯の平成24年中の合計所得金額の見積額が、平成23年中の合計所得金額の半分以上に減少すると認められ、かつ、平成23年中の合計所得金額が300万円以下である世帯。
- ◎**提出書類**
 減免申請書（各支所窓口にて）
 ※申請の際には、印鑑が必要となりますので、ご持参下さい。

※一定の条件とは、次の三つの条件を**全て満たす**方です。

- 平成24年1月1日から12月31日までの合計所得金額の見積額（失業給付、疾病保険給付等を含む）が、平成23年1月1日から12月31日までの合計所得金額の半分以上に減少すると認められる場合
- 平成23年1月1日から12月31日までの合計所得金額が400万円以下である場合
- 財産、貯蓄等がなく、納税が著しく困難な場合

県大隅児童相談所による巡回児童相談について

実施予定日は、「**7月18日（水）9:45～**」

場所は、「**末吉総合センター**」です。

事前予約が必要です。ですのでこちらの連絡先までご連絡ください。

連絡先	担当課	担当係
	本庁・保健課	福祉係 (0986-76-8807)
	大隅支所・保健福祉課	福祉係 (099-482-5925)
	財部支所・福祉課（福祉事務所）	社会福祉係 (0986-72-0936)

平成24年度

こころの健康づくり・自殺対策講演会 in そお

日時：平成24年8月25日（土） 13時～15時30分

場所：財部きらめきセンター

講師：かえる寺 如意輪寺住職（福岡県小郡市在住）

原口 元秀（はらぐち げんしゅう）先生

住職のカエル説法は楽しく元気が出ると評判で講演依頼も多く、幅広い分野での講演活動を展開し、全国各地をカエルのように飛びまわっておられます。

参加費：無料（どなたでも参加できます）

連絡先：福祉事務所福祉課社会福祉係 ☎ 0986-72-0936

保健課健康増進係 ☎ 0986-76-8806



曾於市 Soo CITY 話題の広場 Topics

曾於市の新しい顔です



写真左から柿内佑美さん、川井田夏帆さん、西南月さん、大村由加里さん、赤池良美さん

4月26日、末吉総合センターで平成24年度そお市レディーの委嘱状交付式・退任式が行われました。

そお市レディーは、各種イベントや物産展などを通じて、曾於市の広報PR活動を2年間にわたって行っていただく観光協会が行う事業です。今回は、前任の赤池良美さんと大村由加里さんが任期満了により退任されることに伴い、新たにそお市レディーへ就任される西南月さんと川井田夏帆さんへ委嘱状が交付されました。

式では始めに赤池さんと大村さんへ花束が贈呈された後、新たに就任するそお市レディーへ委嘱状が交付され、「多くの方に曾於市をPRできるようがんばります。」など抱負を話されました。

上町土地区画整理事業竣工記念碑除幕式



4月26日、上町にここ公園で上町土地区画整理事業竣工記念碑の除幕式が行われました。

この事業は、健全なる新市街地の造成を行い、宅地の高度利用を図ることを目的として、昭和60年度から平成23年度までの26年間にわたって施行されました。

当日は、上町土地区画整理事業推進協議会員、上町土地区画整理審議会員、地元自治会長など41名が出席されました。

パンフレットに掲載された施行前の上町地区の写真と見比べて、すっかり様変わりした街の様子に、出席された方々は感慨深げな表情を浮かべていました。

キャンピングカーをより身近に



「テントむし」のミニカーをプレゼントする見上社長(右)

4月17日、バンショップ・ミカミ(財部町中谷)の社長・見上喜美雄さんが市長室を訪問され、第4回ものづくり日本大賞で九州経済産業局長賞を受賞されたことを報告されました。

この賞は、日本の産業・文化を支えてきた「ものづくり」を支える人材の意欲を高め、その存在を広く社会に周知することを目的としています。今回は、「他社の革新的商品と融合させた独創的軽キャンピングカーのシリーズ展開」が評価されての授賞となりました。

同社の軽キャンピングカー「テントむし」は今までに約400台を売り上げています。見上社長は「今後も、お客さんの要望に応える楽しい車をつくりたい」と抱負を述べられていました。

絵本でみんなを笑顔に



スクリーンを使って読み聞かせをする長谷川義史さん

4月22日、曾於市立図書館本館で絵本作家長谷川義史さんの絵本ライブが開催されました。

長谷川さんは、大胆なタッチの絵にユーモアあふれる独特のストーリーが持ち味で、「ぼくがラーメンをたべているとき」で日本絵本賞を受賞された今人気の絵本作家です。

東日本大震災で被災した小学校等でも読み聞かせを行っており、その子供たちを思って描いた作品「ラーメンちゃん」も発表しています。

当日は、絵本の読み聞かせに加えて、即興紙芝居や絵本の世界観にウクレレで伴奏をつけるなどのパフォーマンスも披露されました。ユーモラスな語り口調で展開されていく、「長谷川ワールド」に約100名のお客さんは引き込まれていきました。

参加したみなさんの笑顔が印象に残るとても素敵な90分間でした。

施設利用で地域に元気を！



4月29日、末吉総合センターでNPO法人そお文化村主催の「スプリングフェスタ」が開催されました。

当日は、約200人のお客さんが集まり、フリーマーケットや特産品の販売、絵画展、メセナ楽団による演奏を楽しんでいました。

そお文化村は、「施設を利用した地域の活性化」を目的として、今年の3月16日に設立されたNPO法人です。代表の児玉勝雄さんは、「もっと多くの人たちが参加してもらえるようなイベントを計画して、地域の活性化に役立ちたい」と抱負を述べられていました。

なお、次回のイベント開催は10月の予定です。

横山食品株式会社

2回目の工場増設へ



4月20日、市役所において横山食品株式会社との立地協定調印式がありました。

横山食品株式会社は、国内産のさつまいも加工品の専門メーカーとして昭和49年10月に高知県で設立された会社で、芋けんぴを始めとする加工品は、全国の大手上スーパー、コンビニエンスストア等で広く販売されています。

平成14年に曾於市（当時は末吉町）に新工場を設置した後、順調に業績を伸ばし、平成21年の1回目の増設に続き、今回は2回目の工場増設となりました。

今後、雇用の創出や曾於市ブランドの確立の一翼を担う企業として、地域のイメージの向上、地域経済の浮揚・発展に貢献することが期待されます。

緑を通じて心豊かな人間に



恒吉小緑の少年団が、4月29日に開催された2012緑の感謝祭（県民の森）で表彰されました。

これは同団が、長年にわたり緑化活動に積極的に取り組み、「みどりづくり」に大きく貢献したことを評価されてのことです。

恒吉小緑の少年団は昭和58年に結成され、今年で30周年を迎えます。恒吉小学校の全児童16名が加盟しており、緑化活動だけではなく、地域のイベントで募金活動等も行っています。

昨年は、国際森林記念「緑の少年団国際交流事業」へ県を代表して参加し、ロシアのハバロフスクで緑を守る活動を通じて友好の和を広げたそうです。

恒吉の美しい緑は、きっと彼らによって守られていくことでしょう。

自転車盗難防止モデル校 財部中学校



4月11日、財部中学校体育館で自転車盗難防止モデル校指定の交付式がありました。

このモデル校指定は、中学生の防犯意識を醸成し、自転車盗難の抑止を図るためのものです。

現在、財部中学校は全生徒の約70パーセントが自転車通学です。指定を受けた財部中学校を代表して、3年の切通康太さんが「防犯登録をすることやワイヤー錠で二重ロックをすること、決められた場所への駐輪の徹底」を宣言しました。

浦嶋一生署長は昨年、12件の自動車盗難が発生したことを紹介。「模範となって、防止策に取り組んで欲しい」と述べました。

皆さんも防犯登録や二重ロックを徹底しましょう。

曾於市観光ツアーが本格始動



笠祇神社と巨木スダジイ



ひょっとこ踊り (末吉ひょっとこ踊り同好会)



ツアー客によるゴッタン体験



ゴッタンの演奏 (ふるさとを思いやるゴッタンクラブ)

平成 24 年度、曾於市観光特産開発センターは、12 コースのツアーを企画し、鹿児島県旅行業組合に集客等を依頼しました。この 12 コース全てが、鹿児島中央駅から大型バスが発着するもので、鹿児島市周辺の住民や新幹線客を狙ったものです。

その第 1 弾が、4 月 29 日、曾於市を訪れました。ツアー名は「曾於で見て泣いて笑って感激」で、内容は「笠祇神社と巨木スダジイ」「弥五郎伝説の里公園」「ひょっとこ踊り」「荒武タミさんとゴッタン」「道の駅で買い物」と盛りだくさんの内容でした。

ツアー客の大半は鹿児島市からの方で、指宿市と日置市の人もおられたようです。あるお客さんからは、「地元密着型で地域の人々の温もりを感じました。また曾於市に行きたいです」との感想を頂きました。

アンケート結果によると、「満足した」85%、「普通」15%、「満足しなかった」0%で、おおむね満足頂けたようです。これらツアー客の反応から、今後の曾於市観光推進に一層拍車がかかったようです。

また、開発センターの吉川所長は「多くの人の協力があって始めて観光は成立する。協力して下さるひょっとこ同好会、ゴッタンクラブ、観光ボランティアガイドの皆様へ感謝です」と受入側の体制整備を重要視していました。

日本とアメリカの架け橋



曾於市教育委員会で ALT をされているクレイグ・ティドウェルさんがアメリカの知人から預かっていた日章旗の持ち主が分かり、この度、遺族の元へ返還される運びとなりました。

この日章旗は第 2 次世界大戦中、出征する際に贈られたものと思われます。所有者は知人の祖父であり、クレイグさんは日本語が堪能なことから、その解説を依頼されていたそうです。

クレイグさんは「これでやっと遺族の元へ返すことができる」と安堵の表情で述べられていました。今後は、厚生労働省を通じて、遺族へ返還されることとなります。

Library Information

日	月	火	水	木	金	土
					6/1	2
3	4	5	6	7	8	9
10	11	12	13	14	15	16
17	18	19	20	21	22	23
24	25	26	27	28	29	30

■■■■ 休館日

*** おはなし会の案内 ***

曾於市立図書館本館（末吉）

■ 「ちゃいはな」・・・絵本の読み聞かせや手遊び歌

日時 6月2日・9日・16日・23日
30日（土）午後2時より

場所 曾於市立図書館本館（末吉）

■ 「夢劇場」・・・とうろうつくり

日時 6月24日（日）午後2時より

場所 曾於市立図書館本館（末吉）

財部分館

■ 「祝子」^{はむりこ}・・・むかし話やわらべ歌を楽しむ

日時 6月10日（日）午前11時より

場所 財部中央公民館

新着本情報

◆ 一般図書

『かすていら 一僕と親父の一番長い日』・・・さだまさし
『ナミヤ雑貨店の奇蹟』・・・東野圭吾
『三匹のおっさんふたたび』・・・有川浩
『夜鳴きめし屋』・・・宇江佐真理
『猫背の虎 動乱始末』・・・真保裕一
『サファイア』・・・湊かなえ

◆ 児童図書

『けんかにかんぱい!』・・・宮川ひろ
『やくそくだよ、ミュウ』・・・小手鞠るい
『一年四組の窓から』・・・あさのあつこ
『大きな運転席図鑑がらす 運転手はきみだ!』
『アンティーク FUGA 番外編』・・・あんびる やすこ
『月へ-アポロ11号のはるかなる旅-』・・・ブライアン・フロッカ

◆ 絵本

『アンパンマンとバナナダンス』・・・やなせ たかし
『はたらくるまショベルカーザック』・・・やまもと しょうぞう
『みどりのカーテンをつくろう』・・・菊本 るり子
『おすしですし!』・・・林 木 林
『おともだちカレー』・・・きむら ゆういち
『東北んめえものうた』・・・長谷川 義史



おひぎでよんで

おかあさんのおひぎのうえでおはなしをきこう!

ゆったり、お子さんと一緒におはなしの時間を楽しみませんか。

日時:

6月27日（水）

午前11時～

場所:

曾於市立図書館本館
2階（夢学習館）



図書館だより

曾於市立図書館本館（末吉）

☎ 0986-28-8051

曾於市立図書館大隅分館

☎ 099-482-2410

曾於市立図書館財部分館

☎ 0986-72-1111

（内線 3440）

今月の一冊



図解絵本 東京スカイツリー

モリナガ ヨウ

東京の新名所といえば『東京スカイツリー』。更地だった土地に世界一高いタワーができるまでを徹底取材し、工事の様子やタワーの特徴などが細かいところまで緻密なイラストで描かれています。絵本だと思って開いてみたらあまりのこだわりぶりに感動するかも!!子どもから大人まで楽しめる1冊です。

曾於市青少年育成センター からのお知らせ



曾於市青少年育成センター
(教育委員会社会教育課内)
☎ 099-482-5958

曾於市青少年育成センターでは、青少年の非行化を防止し、青少年の健全な育成を図るために相談員を配置して、青少年に関する様々な悩みや心配ごとの相談を受け付けております。

青少年やその家族のみなさんの来所をお待ちしています。

相談内容

いじめ・不登校・家出・暴力・傷害・性非行・学業・進路・しつけ・深夜はいかい・ニートに関する相談・ひきこもりに関する相談等

相談受付

相談するには予約が必要です

受付時間

8:30～17:30
(土・日・祝祭日・年末年始除く)

水俣病被害者の救済措置申請受付 は7月31日までです



環境省九州地方環境事務所
環境対策課
☎ 096-214-0332

水俣病等措置に基づく給付申請の受付は**平成24年7月31日(火)**までです。

かつて水俣湾や阿賀野川等の魚をたくさん食べ、手足にしびれなどの症状がある方、または、ご家族、ご友人、お知り合いの方にいらっしゃいましたら、熊本県、鹿児島県、新潟県の相談窓口にご相談のうえ、お早めに申請してください。

申請についてのお問い合わせ先

熊本県 環境生活部水俣病保健課
☎ 096-333-2306
鹿児島県 環境林務部環境林務課
☎ 099-286-2584
新潟県 福祉保健部生活衛生課
☎ 025-280-5204、5207

お知らせ

Information

放送大学10月入学生募集



放送大学鹿児島学習センター
☎ 099-239-3811

放送大学はテレビなどの放送により授業を行う通信制の大学です。働きながら学んで大学を卒業したい、学びを楽しみたいなど、様々な目的で、幅広い世代の方が学んでいます。

ただいま平成24年10月入学生を募集しています。詳しい資料を無料で送付致しますので、お気軽にお問合せください。

○募集学生の種類

—教養学科—

科目履修生(6ヶ月在学し、希望する科目を履修)
選科履修生(1年間在学し、希望する科目を履修)
全科履修生(4年以上在学し、卒業を目指す)

—大学院—

修士科目生(6ヶ月在学し、希望する科目を履修)
修士選科生(1年間在学し、希望する科目を履修)

○出願期間

平成24年6月15日～平成24年8月31日
(インターネット出願は6月1日より受付開始)

資料請求(無料)・お問合わせ先

〒892-8790 鹿児島市山下町14-50
(かごしま県民交流センター西棟4階)
放送大学鹿児島学習センター ☎ 099-239-3811
放送大学ホームページ <http://www.ouj.ac.jp>

HIV（エイズ）検査普及週間



県保健福祉部健康増進課
感染症保健係
☎ 099-286-2724

国では、広く国民に対して HIV 検査・相談体制に係る情報提供を含む普及啓発を行い、HIV 検査の普及・浸透を図ることを目的として、毎年6月1日から6月7日までの1週間を HIV 検査普及週間として定め、全国的に展開しています。

鹿児島県では、この普及週間中において平日夜間に HIV 検査（原則無料）を実施します。検査は約1時間程度でプライバシーの保護に配慮して行われます。なお検査は事前に予約が必要です。

実施日時及び実施保健所

鹿屋保健所 ☎ 0994-52-2105
平成24年6月4日（月）17時～19時
始良保健所 ☎ 0995-44-7953
平成24年6月6日（水）17時～19時
志布志保健所 ☎ 099-482-1021
平成24年6月7日（木）17時～19時

【お問い合わせ先】

県保健福祉部 健康増進課 感染症保健係
☎ 099-286-2724
FAX 099-286-5556

「介護職員基礎研修」受講生簿募集中



鹿屋高等技術専門学校
☎ 0994-44-8674

介護サービスに従事するための職業教育として、職務に当たる上での基本姿勢、知識・技術等を習得します。

訓練期間 平成24年7月24日
～平成25年1月23日

訓練会場 鹿屋市農業研修センターほか

対象者 再就職を目指す人

受講料 無料 ※テキスト代23,000円が必要

募集定員 30人

応募期間 6月1日（金）～7月2日（月）

【お問い合わせ先】

ハローワーク鹿屋 ☎ 0994-42-4135
鹿屋高等技術専門学校 ☎ 0994-44-8674

「人権の花」運動開校式



市役所市民課
☎ 0986-76-8805
菅牟田小学校
☎ 099-482-0278

「人権の花運動」は、児童が協力し合って「ひまわり」を栽培することにより、優しい心や思いやりの心を育て、相手の立場・相手の身になって考え行動し、感謝することなどを理解させる。

さらに、その結果を周囲の人に鑑賞させることにより、児童の情操をより豊かにし、児童に豊かな人間関係を体得させ、人権尊重思想の普及高揚を図ることを目的として、県の委託事業として取り組むものです。

今年度は、菅牟田小学校（大川宏校長、全校児童数8名）を「人権の花」運動の推進校として活動することになり、先日、盛大に開校式が開催されました。

今後は「ひまわり」の種まき、定植、除草等の活動を行っていきます。

また、この活動をきっかけにしてさまざまな人権について考えていきたいと思えます。



看板標語

「こんにちは 心をつなぐ にじのはし」
（菅牟田小学校4年 花牟禮 ^{りんせい} 凜聖さん）



市の花 つつじ（末吉町岩崎飯塚）

プールで運動！始めませんか？

運動のすすめ



例：年齢が60歳の人の場合
 $180 - 60 \text{歳} = 120 \text{回}$
 (運動した時の脈拍数)

お問い合わせ先
 曾於市民プール
 ☎ 0986-76-4340

「運動する」とひとことで言っても、どれくらいの時間、どれくらいの強度で運動すればいいのか、分からない方も多いと思います。

運動時間

運動を始めて20分ほど経過した頃から、脂肪燃焼の効果が高まります。だからといって、20分以内の運動に効果がないわけではありません。運動効果は時間だけではなく「運動強度」の影響も大です。運動習慣のない人が運動を始める場合、短い時間でも十分な効果が期待できます。

運動強度

運動強度は、脈拍で目安を決められます。

「180マイナス年齢」

上の計算式に、次の条件を考慮してください。

◎調子がよく、継続年数も2年以上の方は「プラス5」

○よく風邪をひく、ケガが心配な方は「マイナス5」

△体調がよくない、または投薬中の方は「マイナス10」

あくまでも目安ですので、マイペースに楽しみながら運動することが継続の秘訣です。

特に水中での運動は、負荷が大きいので運動強度が高まります。水中を歩くだけでも、いい運動になりますよ。

環霧島探訪

— かんきりしまたんぼう —

今月は、霧島山の魅力をガイドとして案内している方を紹介します。

山は人を変え人は山で変わる

平成10年から霧島トレッキングガイドクラブでガイドをしている霧島市準人住の齊野耕一郎さん(75)。

もともと鹿児島市出身の齋野さんが山に登るようになったきっかけは、19年前の石川県白山(はくせん)でした。そこには、きれいな花や壮大な風景が目に見え込んできました。それから山に魅了され、いつしかいろいろな山を登ってみたいと思いはじめました。当時の霧島は、中年の登山ブームで全国各地から登山客が訪れていました。そんな時、霧島市の友人からトレッキングガイドの誘いがありました。霧島の魅力を多くの人に知ってほしい、初心者や中高年者が安心して山登りができる手助けをしたいと思い、トレッキングガイドをすることを決意しました。

霧島山が自分にとって今や『心の山』になっている齊野さんにその魅力を聞きました。

「今まで1000回以上登りましたが飽きたと思ったことは一度

もありません。一年間を通して変わる風景、一日だって同じ景色はなく、山は本当に素晴らしい。そして初心者から健脚者まで体力・技術に応じて楽しむことができ、私たちに感動を与え、心を癒やしてくれます。これからもガイドをしながら大切な山を守っていきたいです」と話します。

新燃岳の噴火で現在、半径3キロ圏内は立ち入ることはできませんが、他にも魅力的な山はたくさんあります。齊野さんは、いつか霧島縦走のできる日を信じて霧島山の魅力を皆さんに発信していきます。

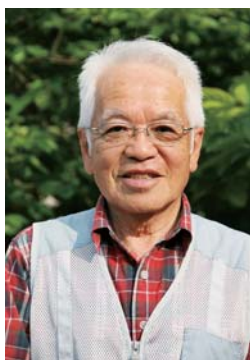

齊野耕一郎さん



ナツツバキ



噴火前の新燃岳火口湖

Mみて
iyakonojo
imata
Sしって
oo hibushi
見て 知って
ていじゅうじりつけん
第1回
定住
自立圏

都城市、三股町、曾於市、志布志市で形成する「都城広域定住自立圏」。この圏域の活性化に向けた取り組みや魅力を、今月から各市町の広報紙にシリーズで掲載します。今回は都城市を紹介します。

●問い合わせ

都城市役所経営戦略課
☎0986-23-2115

●圏域の歴史的つながり

この圏域は同じ経済圏にあり、また歴史的にも深くつながっています。特に、圏域を含めた地域の統治が都城島津家によって行われた時期があったほか、明治維新後は大隅半島や霧島市、宮崎市を含めた範囲で都城県が設置されました。

●島津の教えを学ぶ体験学習

郷中教育体験事業

こうした歴史的な背景を現代に生かそうと都城島津邸では、薩摩藩で行われていた教育をヒントにした郷中教育体験事業を実施しています。郷中（現在の町内会程度の範囲）の青少年たちのように、先輩が後輩を指導する中で学問や武芸（スポーツ）を学び、知識や人格を磨こうとする体験学習。都城島津邸で毎月第4日曜日に、示顕流（じげんりゅう）の稽古や論語の素読などを行って

います。



●見どころ満載！ 都城島津邸

圏域の結び付きをより深く学べる施設として、都城島津邸があります。都城島津伝承館と都城島津家本宅からなる都城島津邸では、歴史観光ボランティアガイドの皆さんが案内をしてくれます。10月には琉球王家・尚家資料（国宝）を展示する特別展「都城島津家と琉球王朝」（仮題）を開催する予定です。ぜひご覧ください。

Mみて
iyakonojo
imata
Sしって
oo hibushi
見て 知って
ていじゅうじりつけん
第2回
定住
自立圏

先月号から、都城広域定住自立圏の圏域の活性化に向けた取り組みや魅力を、各市町の広報紙にシリーズで掲載しています。今回は、三股町を紹介します。

●問い合わせ

三股町役場地域政策室
☎0986-52-1111

●受け継がれる郷土芸能

古くから農業が盛んなこの圏域では、田植えの時期になると、家族総出で農作業に取り組む姿もあちらこちらで見られます。

田植えを前にしたこの時期、三股町では、五穀豊穡や農家の無病息災を願い、「ジャンカン馬踊り」が奉納されます。これは、鈴や飾り俵を付けた馬が歌や三味線に合わせて踊る郷土芸能で、馬が足踏みをして「ジャンカン・ジャンカン」と鈴を響かせることから、この名前が付いたともいわれています。

●「郷土と人」、「人と人」とをつなぐ

三股町では、都城盆地の二大祭りとも称される早馬まつり（4月）やふるさとまつり（11月）などで、「ジャンカン馬踊り」が披露されます。郷土に伝わる芸能を受け継ぎ、みんなで共有することで、私たちと郷土とのつながり、かつてこの土地で暮らしていた人、そしてこれから語り継いでいく人とのつながりを感じるができます。

さらには、都城・北諸県地方、鹿児島県の一部に伝承されるこの踊りの歴史的背景から想像すると、圏域のつながりも見えてくるようです。

郷土と人、人と人をつなぐ「ジャンカン馬踊り」、ぜひ一度ご覧ください。



広告 お気軽にご相談下さい。

債務整理・交通事故・相続

相談無料
※事案により除外あり



弁護士 吉谷 友和 司法書士 野崎 圭

弁護士法人
みなみ総合法律事務所
(旧 吉谷法律事務所) 弁護士 吉谷 友和 (宮崎県弁護士会所属)

0120-6666-40
宮崎県都城市上町13-18 都電STビル6階(JR日豊本線都城市駅より徒歩約5分 都電台南行直前)



休日・夜間
相談可

広告

生まれてきてくれてありがとう
お宮参り・百日記念

◎撮影用衣装無料
◎スタジオ撮影の方には
着物の無料貸し出し致します。

矢上写真館

末吉高校横 TEL0986(76)0158



広告



JAバンクサマーキャンペーン

キャンペーン期間 6/1 (金) ~ 8/31 (金)

期間中に定期貯金・定期積金をご成約された方に抽選で当たる!!

特等	家電製品 (50,000 円相当)	県下 100名様
1等	5,000円分の商品券	そお鹿児島 50名様
2等	3,000円分の商品券	そお鹿児島 100名様

ご成約された方にはもれなくちよきんぎょグッズプレゼント!!

*詳しくは、窓口へお問い合わせ下さい。

JAそお鹿児島 本所	099 (482) 6812
大隅支所	099 (482) 6811
末吉支所	0986 (76) 7702
財部支所	0986 (72) 3114



JAソーラーローン

太陽光発電の設備設置にかかる費用に!

固定金利 (平成24年5月現在)

基準金利	→	最軽減後金利
年 1.75%		年 1.35%

※金利は、毎月見直します。

【お問い合わせ先】 そお鹿児島農業協同組合
Tel 099-482-6807 (本所) Tel 099-482-6813 (大隅支所) Tel 0986-72-3114 (財部支所) Tel 0986-76-7703 (末吉支所)

【資金の内容】
○お使いみち ・太陽光発電システムおよび設置費用
・太陽光設置に伴うオール電化等設備
○お借入期間 15年以内 ○お借入金額 500万円以内
○保証料率 保証機関の保証料 (別途0.6%以内)

※金利軽減項目に該当した場合、最大▲0.4%金利を軽減いたします。
※本資金をご利用いただける方は、JA所定の資格・要件を満たす方に限ります。
※金利は、申込時点の金利が適用され、毎月見直しいたします。
※お申込みに際しては、所定の審査をさせていただきます。結果によってはご希望に添えない場合もありますのであらかじめご了承ください。
※詳細につきましてはお近くのJA窓口までお問合せください。

広告

『いえ』の保障は JAそお鹿児島にお任せ

「JA 建更・火災共済特別キャンペーン」実施中



現在、JA そお鹿児島では「建更・火災共済特別キャンペーン」を実施中です。
JA の共済には次の2種類があります。ご不明な点があれば、お気軽にご相談ください。

建物更生共済「むてき」

- ◆火災や盗難などの事故はもちろん、台風や地震などの自然災害、ケガにもしっかり備えることができる建物や家財の共済です。
- ◆掛け捨てではありません。保障期間満了時に、満期共済金をお支払いします。

火災共済

- ◆火災や落雷など、もしもの災害 (自然災害は除きます) に備えて、住まいや家財を守ります。
- ◆掛け捨てタイプになります。

詳しくは、JAそお鹿児島本所・支所までお問い合わせください。

JAそお鹿児島 本所 099-482-6817 大隅支所 099-482-6811
財部支所 0986-72-3114 末吉支所 0986-76-7701





鹿児島県ワースト1位

保健課健康増進係 歯科衛生士

平成22年度の1歳6か月児むし歯罹患率（むし歯になっている割合）は、鹿児島県がワースト1位になりました。曾於市は、県内でワースト6位という残念な結果となりました。

1歳6か月児のむし歯は、写真のように上の前歯の表側や裏側がむし歯になっています。唾液の洗浄作用が起りにくい上の前歯にできるのが特徴ですが、ひどい場合はむし歯になりにくいはずの下の前歯までむし歯になっている場合があります。

なぜ？
ジュースやイオン飲料（スポーツ飲料）、乳酸菌飲料などの糖分が入った飲み物や酸性の飲み物をだらだら飲ませるのが原因ですが、さらに問題は道具の使い方にあります。哺乳瓶や赤ちゃん用マグカップなどの容器だと子どもがこぼさずに飲むことからよく使われるようですが、子どもは飲みながら眠ってしまったら、いつでもどこでも飲めるためだらだら飲みになるのでむし歯になりやすいのです。

むし歯になると自然に治ることはありませんし、この年齢での治療はできません。こんなむし歯にしないために…

★水分補給は、麦茶や水、お茶を選びましょう。

★1歳を過ぎたら、コップで飲ませるようにならしましょう。

★歯みがきは特に嫌がる時期ですが、自分で磨けないので保護者が磨いてあげましょう。

『心が元気になる相談室』 開催のご案内

今月の開催日は、「 **6月25日（月） 13:30～** 」

場所は、「 **末吉中央公民館** 」です。

事前予約が必要ですのでこちらの連絡先までご連絡ください。

	担 当 課	担 当 係
連絡先	本 庁・保 健 課	健康増進係 (0986 - 76 - 8806)
		福 祉 係 (0986 - 76 - 8807)
	大隅支所・保健福祉課	福 祉 係 (099 - 482 - 5925)
	財部支所・福 祉 課 (福祉事務所)	社会福祉係 (0986 - 72 - 0936)

4月の子牛せり市成績

曾於中央家畜市場 (4/24～4/27)

※価格は税込です。

地区名	性別	頭数(頭)	最高額(円)	kg単価(円)	平均価格(円)
曾於市	雄	0	0	0	0
	メス	410	877,800	1,438	390,515
	去勢	426	682,500	1,527	467,600
	計	836	877,800	1,486	429,795
曾於地区	雄	0	0	0	0
	メス	786	877,800	1,421	389,254
	去勢	934	778,050	1,524	470,865
	計	1,720	877,800	1,480	433,570

戸籍の窓

戸籍の窓では、各支所市民課で掲載依頼をいただいた方のみ掲載しています。(※敬称略)

結婚おしあわせに

誕生おめでとう

おくやみ

末吉支所 (4月受付分)

氏名	住所
山中 大輔	都城市
平井 麻衣子	湯之尻
松井 賢一	掛上
井手 さおり	志布志市
井上 健志郎	南蔵之町
橋口 美涼	鹿兒島市
榮徳 克己	前川内
中村 綾	志布志市
長峯 貴洋	六町西
丸山 智子	陣之山

大隅支所 (4月受付分)

届出がありませんでした。

財部支所 (4月受付分)

氏名	住所
前村 正志	七村
後藤 利美	日南市



末吉支所 (4月受付分)

保護者	出生児	性別	住所
豊永 雄二	煌志郎	男	西中野
井上健志郎	龍来斗	男	南蔵之町
小森 良史	咲絵子	女	原口東
井上 哲二	麗愛	女	菅渡
川原 正寛	桜姫	女	菅渡西
徳島 博倫	音羽	女	尾崎山
坂口 貴祥	結音	女	尾崎山
山下 良太	陽奈	女	川内団地
岩寄 義一	奏太	男	あけぼの
山野 俊一	萌花	女	前田下

大隅支所 (4月受付分)

保護者 出生児 性別 住所

財部支所 (4月受付分)

保護者	出生児	性別	住所
新名 敬一	辰彪	男	上高松
高橋 裕雅	林花	女	東馬場
長野 佳	流星	男	東笠木
白川 満康	睦深	女	旭ヶ丘

末吉支所 (4月受付分)

氏名	年齢	住所
東 貢	85歳	富田
向 静	91歳	久保田
瀬戸山 文夫	82歳	住吉
大休寺 文夫	83歳	富田
馬場 ます子	92歳	前田
戸田 トシエ	88歳	笠木
峰崎 政美	88歳	笠木
山元 ミキ	91歳	榎上
藤田 スズ子	65歳	轟木
五位塚 タツミ	82歳	五位塚東
藤後 久夫	87歳	本町
藤田 一夫	86歳	森田
園田 勝喜	74歳	池迫
木原 サチ	88歳	池山
松田 修市	81歳	川内東
山下 トシ	88歳	宮脇
豊満 次夫	80歳	見歸
吉田 博雄	79歳	梶井
北別府 良雄	87歳	原井
竹之内 サチ子	85歳	東福留
田中 ヨシエ	95歳	坂元

大隅支所 (4月受付分)

氏名	年齢	住所
田中 才次	99歳	岩川本町
小濱 ミサ	104歳	折田
大保 幸男	79歳	宇内榎木段
奥野 忍	73歳	神牟礼
野田 政秀	76歳	新坂元
永田 清則	89歳	浅井
渡邊 秀雄	91歳	飛佐
井上 ハナヨ	92歳	竹山園
森山 キミ子	80歳	河原
濱崎 幸男	56歳	東坂元
岡留 徳馬	78歳	下岡別府
竹元 良治	76歳	牧原
竹下 早志	55歳	川床

財部支所 (4月受付分)

氏名	年齢	住所
年 神	90歳	水ノ久保
瀬戸 ミチエ	87歳	上大峯
永吉 ユヅ	105歳	溝ノ口
吉留 シズ	96歳	島中
松村 タミ	58歳	閉山
福迫 恵美子	84歳	新田

日曜・休日在宅・薬局当番医

市外局番：末吉・財部・都城方面は 0986 大隅は 099 です

曾於市管内		都城市・北諸県郡管内		
月/日	在宅・当番医・薬局	電話番号	在宅・当番医	電話番号
6 / 3 (日)	未【内・外】末吉胃腸科外科クリニック テルセラあおい薬局	76-8177	【小】山内小児科(上町)	22-0048
		28-8161	【内】ベテスダクリニック(年見町)	22-1700
	大【内・外】昭南病院 コトブキ薬局	482-0622	【内・循】みしま内科クリニック(三股町)	51-8100
		471-2720	【胃・内・外】都北鯨島クリニック(都北町)	38-6060
6 / 10 (日)	未【内】高原病院 ヒ口調剤薬局 末吉薬局	76-1050	【呼・胃】有川医院(上川東)	24-6677
		76-4263	【内・小】有馬医院(上長飯町)	23-2610
		76-0149	【内・消・胃】坂田医院(三股町)	51-2003
	大【内・胃】加藤内科クリニック	482-0162	【脳・外】柳田病院(東町)	22-4862
		72-1234	【外・胃・肛・内】一心外科(三股町)	52-7788
財【内・胃】財部中央病院 財部調剤薬局	72-1110	【耳鼻】吹上耳鼻科(鷹尾)	21-4133	
6 / 17 (日)	未【内・外】塩川医院 きらら薬局	76-1001	【内】森山内科・外科クリニック(南鷹尾町)	21-5000
		76-2600	【外・内】信愛医院(下長飯町)	39-0800
	大【内・外】昭南病院 コトブキ薬局	482-0622	【内・小】教山医院(高崎町)	62-1205
		471-2720	【整・形】もちお蛸原医院(養原町)	21-5355
	財【内】財部記念病院 まごころ調剤薬局	72-1000	【外・胃・肛】はまだクリニック(祝吉町)	45-2266
72-0745	【眼】西元眼科(中原町)	25-8888		
6 / 24 (日)	未【内・産・婦】中島病院 栄町薬局 末吉薬局	76-1065	【内・小・胃】宇宿医院(栄町)	25-9031
		76-4240	【内】瀬ノ口内科(都原町)	25-7780
		76-0149	【内】竹田内科(高木町)	38-1036
	大【内・整・外・肛】津曲胃腸科整形外科 豊米調剤薬局	482-0241	【胃・外】浜田医院(牟田町)	22-1151
		482-5775	【消・外・内】ゆうクリニック(広原町)	46-6100
	財【外】鯨島クリニック アルファ薬局	72-0777	【産・婦】いそいち産婦人科(平塚町)	22-4585
28-5034				

※日曜日・休日在宅・当番医・薬局欄には、予定を掲載しています。変更になる場合がありますのでご確認ください。
 ※都城市・北諸県郡管内の次の休日の救急診療機関は、電話でのテーブル案内(☎0986-23-5555)を行っていますので、ご利用ください。また、宮崎県福祉保健部福祉保健課の「ひむか救急ネット」でもご覧いただけます。(http://www.e-navi.pref.miyazaki.lg.jp/qpport/)
 ※曾於郡医師会夜間急病センター(午後7時~午前7時まで365日年中無休) ☎099-482-5899へ。
 紹介状は必要ありません。

6月の納税(納期限7月2日)

税目	6月	7月	8月
市県民税	1期		2期
固定資産税		2期	
軽自動車税			
国民健康保険税	1期	2期	3期
介護保険料1号		2期	3期
後期高齢者医療保険料		2期	3期
有線放送使用料	全期		
上下水道料		2期	

※督促発送後、10日を経過しても完納されないときは、差押え等の滞納処分の対象になります。

人の動き

平成24年5月1日午前0時現在(先月比)

総人口	40,027人	(63)	
男	18,847人	(44)	
女	21,180人	(19)	
世帯数	18,671戸	(77)	
出生	18人	死亡	51人
転入	243人	転出	147人

曾於市教育委員会からのお知らせ

曾於市自主文化事業

「Becky Live in Soo 2012」 ベッキー♪#コンサート

期 日：平成 24 年 7 月 1 日 (日)

時 間：開場 18:00 開演 18:30

場 所：曾於市末吉総合センター

入場料：全席指定席 3,000 円

チケット発売日：平成 24 年 5 月 11 日 (金)

【チケット取扱開始】

【末吉】末吉総合センター図書店

【大隅】大隅文化センター、光美堂

【財部】財部中央公民館

【都城】西村楽器都城店 (10:30 開店)

※ 3 歳未満は入場出来ません。無料託児所を準備します。

予約が必要ですので下記までご連絡ください。

お問い合わせ：曾於市末吉総合センター

☎ 0986-76-7100

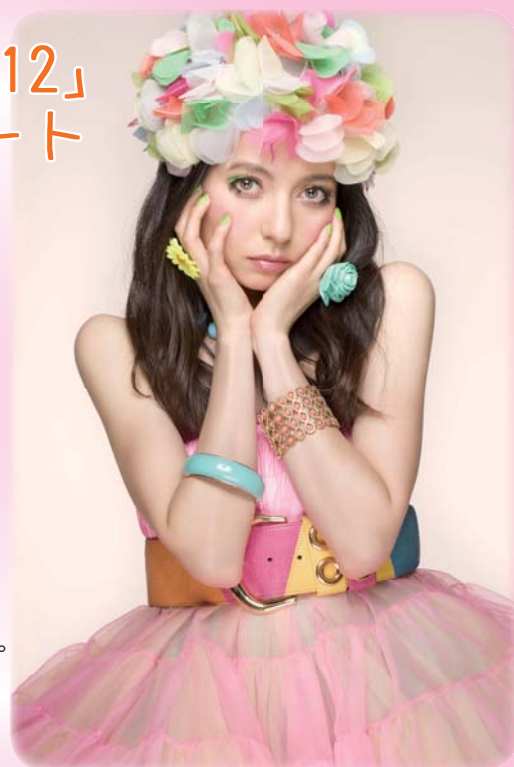

第 8 回 曾於市カヌー大会

フラットウォーターレーシング、ドラゴンボートの 2 部門を開催！ドラゴンボート競技は、県民体育大会地区予選会（一般のみ）を兼ねています。

中学生・高校生のドラゴンボート部門大募集！！チャレンジしてみませんか！！



日 時：平成 24 年 7 月 29 日 (日)

午前 9 時開会

(荒天時は 8 月 5 日 (日) に延期)

場 所：大淀川特設カヌー場

(末吉町深川)

申込み：7 月 20 日 (金) まで教育委員会
社会教育課へ

※フラットウォーターレーシングは、小・中学生、ドラゴンボートは、中・高校生・一般が出場できます。

※ドラゴンボート中学・高校生の部の舵手は、引率者が保護者になります。申込みの際に、必ず 1 名入れて下さい。

お問い合わせ：曾於市教育委員会社会教育課 TEL 099-482-5958