

2020

「体験」から成長するそお市の子どもたち

市報そお

SOO CITY

12
No.186



特集

「学ぶ」ことをたのしもう

特集

「学ぶ」ことをたのしもう … P4～

目次

実は隣のスゴイ人……………	14
まちのわだい……………	16
今月のカレンダー……………	18
図書館だより……………	20
税チャンネル・年金 etc. ……	21
今月の PICK UP ! ……	24
情報掲示板……………	26
フォトコンテスト写真紹介……	31
市民の広場・今月のプレゼント …	32
戸籍の窓……………	33
くらしの情報……………	34



今月の表紙

今回の特集は「地域が育む『かごしまの教育』県民週間」に行われた小学校の取り組みを取材。岩南小学校では劇団員が講師となり、表現やコミュニケーション能力を学ぶワークショップを行いました。【関連記事】 4～13 ページ

たか森
カフェより
お届け!!

曾於市の旬を食べる。

第43食目 ヘルシー白菜ラザニア

材料(直径約15cmの器で2個分)

白菜…………… 6枚(300g)
ミートソース缶…………… 320g
しめじ…………… 100g
ベーコン…………… 50g
ピザ用チーズ…………… 30g
牛乳…………… 1カップ
塩・オリーブ油・バター… 適量

【ホワイトソース】
バター…………… 大さじ3
小麦粉…………… 大さじ2
牛乳…………… 2カップ
塩…………… ひとつまみ
こしょう…………… 少々

つくり方

- ① 白菜を5cm角に切り、塩少々を入れた熱湯で下ゆでしたあと、ざるに広げて水けをきり粗熱をとる。
- ② 【ホワイトソース作り】鍋にバターを溶かし小麦粉を炒める。白っぽくなって細かい泡が出てきたら牛乳を4回に分けて加え、泡立て器でよく混ぜてのばし塩・こしょうで味を整える。
- ③ フライパンにオリーブ油大さじ1を熱し、みじん切りにしたベーコンを炒める。脂が出てきたらほぐしたしめじを加えて炒め、ミートソースを加えて混ぜ合わせる。
- ④ バターを薄く塗ったグラタン皿にホワイトソース、白菜、③、ピザ用チーズの順に重ねる。その上にホワイトソース、ピザ用チーズを乗せてバター少々を散らし220℃のオーブンで10分加熱しこんがりとし焼き色をつける。



学校農園で育てた新鮮な野菜を使ったランチメニューや、各種ケーキ、オーガニックヨーヒーも大好評! 毎週金曜日は大隅大川原駅にキッチンカーが出動します。詳しくはホームページをご覧ください。

たか森カフェ 11時～16時営業 営業日:土・日・月・祝日 財部町北俣5410-1 ☎0986-28-6120

※ホームページをご確認ください。

むかしむかし 昔々の そお市

郷土を知る

社会教育課 文化財係 ☎ 099-482-5958



六道という言葉をご存じでしょうか。それは、地獄道・餓鬼道・畜生道・修羅道・人間道・天道の6種類の世界を指し、人は生前の行いの結果によりいずれかに行くと言われてます。その六道での苦しみを六地藏様が救済するという考えがあり、人々は死者を救済するために6体の地藏菩薩を並べて祀り、広く信仰してきました。左の画像は六地藏塔と呼ばれ、龕部六面に地藏菩薩が刻まれているのが特徴です。



曾於市には江戸時代の興味深い3基の六地藏塔（いずれも市指定）が国道10号線沿いに揃っています。まず末吉市街地から県道501号を福山方面に進むと国道10号線（光神山）に突き当たります。そのすぐ近くの山王神社敷地内に六地藏塔があります。寛文9年（一六六九）

に庚申講衆が建てたもので、明治の廃仏毀釈の影響も受けず当時のままの状態が残されており、まさにお手本のような六地藏塔です。次に、光神から西に少し進んだ

柵木の阿弥陀堂敷地内に六地藏塔があります。享保10年（一七二五）に湯浅氏と末次氏が先祖供養のために建てたものですが、よく見ると変わっています。通常、龕部には一面のみ地藏で、他の五面には種子（梵字）が刻まれています。最後に、柵木から東に進み、末吉財部インターチェンジを過ぎた



財部側の通山公民館敷地内にあります。これは明暦元年（一六五五）、庚申講衆により造られたものです。が、何と龕部全面に種子（梵字）が刻された非常に珍しいものです。一般的な六地藏と、種子だけの六地藏、その中間にある六地藏と形態比較の上からも大変貴重なもので一見の価値があります。

この機会に六地藏塔をじっくり眺め、当時の人々が石に込めた思いを感じてみるのもいかがでしょうか。



ここで紹介した他にも、市内にはまだまだ多くの六地藏塔があります。内村・大路（末吉）・川内（末吉）・新地・橋野・笠木・川久保・川路山・下須田木・中須田木（大隅郷土館にあり）・元八幡・別府【石室型】

特集

「学ぶ」ことをたのしもう



11月1日から7日は「地域が育む『かごしまの教育』県民週間」。今年はコロナ禍による制限がかかる中での実施でしたが、曾於市内でもさまざまな催しが行われました。今回の市報では期間中に行われた交流や授業外での学習に焦点をあて、取材してきました。

「自己表現をまなぶ」

アンドモザイクス

岩南小学校 × & .mosaiques
(即興演劇集団)



**自分の考えたことを
表現してみよう**

私

は世界に一人、人生は一回だけのお芝居では他の

人になることができる。そんな言葉から始まった「演劇で学ぶ表現とコミュニケーション」のワークショップ。これは文化庁が主催する令和2年度文化芸術による子供育成総合事業（芸術家の派遣事業）として岩南小学校で初めてとなる取り組み。全児童21名がワークショップを体験しました。

「初めてのことは失敗が多く、それで嫌になってしまう。だけど伝えてみよう、やってみようという勇氣が大切です。今日は失敗を楽しんでください」

そう話すのは福岡県を中心に活動を行う即興演劇集団 & .mosaiques の吉柳佳代子さん。このワークショップの講師を務めました。

その内容は背中合わせで立ち上がる、「好き」の演技をする、ぬいぐるみにキャラを作って自己紹介をする…など様々。



あるワークショップでは、二人一組になってロボット役と指示役に。ロボットは寝転び、指示役は立ち上がらせるために命令します。ただ「立ち上がって」では動けず、「ひざを曲げて」「手をついて」など細かく指示を出さなければなりません。子どもたちはどう伝えたらいいか試行錯誤しながら、きちんと伝えることの難しさと大切さを学びました。

5年生の西留愛理さんは「初めて体験したことが多く、相手に伝わるように工夫して表現することが難しかった」と話しました。

「今後、進学したり社会に出たりした時に、人前で堂々と自分の意見を述べるコミュニケーション能力をつけてほしい。このワークショップでは自己表現力を伸ばす良いきっかけになりました」と中村俊一校長。今後も児童が本物に触れる機会や挑戦する機会を増やしていきたいと考えているそう。児童が自信を持って次のステップへ進むための「学び」が岩南小学校にありました。

「そば作りをまなぶ」 菅牟田小学校×地域住民



そば作りを通して

地域を学ぶ

秋

に白い小さな花を咲かせ
るそばは種をまいてから
約2カ月の早さで収穫できます。

そのため菅牟田校区では昔から
作付けされ、生活に欠かせないも
のでした。菅牟田小学校では地域
の歴史や暮らしを学ぶため30年以
上前から毎年そば作りを行って
います。

今でも菅牟田幸齢者学級や近隣
の農業団体など地域住民の指導の
下、3ヶの畑に全児童14名でそば
を作ります。

9月上旬。夏休みが明けるとす
ぐに種と肥料をまきますが、その
後も発芽や開花などそばの成長を
観察し、11月上旬に「そば刈り」
が行われます。

「そばの根元を刈って根っこと砂
は落としてください」

ポイントを教わると毎年そば作
りを行っている児童は慣れた様子
で鎌を使いそば刈りを始めました。
時には「鎌は危ないから振り回し
たらだめだよ」と上級生が下級生



に注意する場面も。

次になにをするのか、子どもたち同士でも話し、考えながら進めていきます。

そば刈りから一週間後には「そば実落とし」が。天日で乾燥させたそばを木の棒でたたいて実を落とし、交ざったごみの選別には風の力を利用する唐箕とうみが使われるなど昔ながらの方法で行います。

5年生の坂口慎弥くんは「2年生の時に転校してからそば作りをしています。前の学校になかったそば作りを地域の方々から教えてもらえて良い経験になります」と話し、そばの出来上がりを心待ちにしていました。

「そば作りを通して児童と地域の方々交流し、児童は地域の歴史や文化を学ぶことができます。児童にとって菅牟田校区のことを学ぶ、良い機会です」

と小磯竜一朗校長。地域との関わり大切さを教えてくれました。

菅牟田小学校にはそば作りを通して地域を学ぶ児童と、その成長を見守り続ける地域住民の姿がありました。

「国際交流からまなぶ」

岩北小学校 × ネパール人留学生
元日系社会青年海外協力隊



興味・関心を持つ きっかけとなる授業

この日、岩北小学校にはネパール人留学生と元日系社会青年海外協力隊の姿が。これは鹿児島県国際交流協会が国際理解教育の一環として講師を派遣するもので、2人は講師として岩北小学校に訪れました。

「国旗といえば長方形を思い浮かべますが、ネパールは世界で唯一、長方形じゃない形をしています。また、6つの季節があつて、首都カトマンズには8つの世界遺産があります」

ネパール人留学生のカンデル・ミトラ・プラサドさんが話すなかなか聞くことのないネパールのことを夢中で聞く岩北小学校の全児童11名。次の授業では元日系社会青年海外協力隊の下松裕和さんからブラジルの話が。日本語学校で2年間日本語を教えていた経験をもとに、ブラジルの学校には給食や掃除時間がないといった日本とブラジルの習慣の違いを紹介しました。



「岩北小学校の児童は元気があつて積極的ですが、地域外の人と交流する機会が少ないです。そこで外部の人を講師に招く授業を工夫して実施しています」

そう話すのは中山幸治教頭。岩北小学校では児童が視野を広げ、興味を持つきっかけとなる授業を年に10回程度行っているそう。これまで投資や植物など様々な分野の授業を実施しています。

授業を受けた5年生の山口竜ノ助くんは「ネパールの文化や祭りが盛んなこと、ブラジルに住む日系人のことなどを知ることができました。外国の人と話して、もっと世界のことを知ってみたいと思いました」と外国のことに興味を持った様子でした。

白井和彦校長は「現地の方から直接聞く話には説得力があります。授業をきっかけに世界のことを知ってほしい」と話しました。

学んだことをきっかけに児童が自ら興味関心をもって調べ、知りたい、やってみたいという気持ちを尊重する教育環境が岩北小学校にありました。

「未成年飲酒防止を伝える」曾於高校 保健委員会

曾於高校の生徒保健委員会は 2019 年度 20 歳未満飲酒防止教育学校コンクール 高等学校部門で最優秀賞を受賞！ 未成年の飲酒防止に関するリーフレットの配付など活動を行ってきましたが、より多くの市民の方へ啓発を行いたいとの想いを受け、今回市報へ掲載することになりました。



曾於高校生徒保健委員会 作成

**飲まない・飲ませない！
なく SO (曾於)！ U20 NON 飲酒！！
～焼酎王国・鹿児島県の Responsibility～**

中高生に聞いた！ 飲酒を経験した場合は？

- 1位 冠婚葬祭
- 2位 家族と一緒の食事 という結果に！

【出典】厚生労働科学研究「未成年者の喫煙・飲酒状況に関する実態調査研究」（平成25年3月）

未成年がお酒を飲んではいけない理由

- ① 脳の健全な発達を妨げる
- ② 臓器障害を引き起こす
- ③ 性ホルモンのバランスを崩す
- ④ 少量でも急性アルコール中毒になる
- ⑤ アルコール依存症へのリスクが高まる

Q. お店や飲食店の人が20歳未満にお酒を売ったり、飲ませたりした場合は法律で罰せられることが決められていますが20歳未満がお酒を飲むことを親が止めなかった場合、罰せられるのでしょうか？

A. 罰せられます。

アルコールの害から20歳未満を守るための法律が「未成年者飲酒禁止法※」です。「20歳未満の飲酒を止めない親も罰を受けなければならぬ」と決められています。

※令和4年4月1日に法律改正され、「20歳未満の者の飲酒禁止に関する法律」に変更になります

ノンアルコール飲料について

曾於高校生へのアンケートで今年課題に取り上げているもの、それは「ノンアルコール飲料」です。

お酒に関しては多くの生徒が未成年での飲酒が禁止されていることを理解していましたが、ノンアルコール飲料については、全体の約52%の生徒が「ノンアルコールであれば未成年であっても飲んでいい」と回答していました。ノンアルコール飲料の缶にはどう記載してある？



このようにノンアルコール飲料の缶には「当商品は20歳以上の方の飲用を想定して開発しました」と記載されています。

なぜアルコールは含まれていないのに未成年が飲んだらいけないの？

本物のビールや酎ハイに非常に近い味になっているため、未成年が興味をもち、飲酒のきっかけになる危険性があります。

また、味に慣れ、実際飲酒をする際のお酒に対する抵抗が低くなり、初めてお酒を飲む際に抵抗なく飲めるようになってしまう可能性もあるのです。

酒税について～酒税って何？～

酒税は、酒に対してかかる税金のことを言います。酒税制度の歴史は古く、1371年(応安4年)に足利義満が酒屋に壺別200文を課税したのが最初と考えられています。2020年10月から酒税に変化が！ 発泡酒やビールなどでは、1L当たり20円減税、新ジャンルのお酒は1L当たり28円、ワインは10円の増税になりました。



「つながりを考える」
少年の主張大会

令和2年度第15回少年の主張大会に市内の小中学校から多数の作文の応募がありました。

厳正な審査の結果、最優秀賞および審査員特別賞に選ばれた方々を次のとおり紹介します。

応募された全文は、毎週土曜日の朝8時～8時30分にそおグッドFMの番組「サニサタ」内で紹介されます。

少年の主張大会各賞一覧

(敬称略)

【小学生の部】

最優秀賞

「二十年後も変わらず」

東迫美優 (中谷小6年)

【中学生の部】

最優秀賞

「前に進むきつかけ」

宮崎実子 (末吉中3年)

審査員特別賞

「一歩前へ」

宮ノ原紗弥 (大隅中2年)

小学生の部【最優秀賞】

「二十年後も変わらず」

中谷小6年 東迫 美優

私は、中谷が大好きです。なぜかという、まず、自然がいっぱいだからです。遠くに高千穂の峰を望み、目の前には緑の田畑が広がり、きれいな水が流れる溝ノ口川。そして、県の天然記念物に指定されている溝ノ口洞穴。これらが私の心をいやしてくれます。

次に、中谷の人達は、親切でとても優しいからです。みんなが私のことを名前前で呼んでくれます。母が、仕事で家にいない時も、外に出れば近所のおじさん、おばさんが声をかけてくれるので、さびしくありません。私はこんな中谷でずっと暮らせたらいいなあと思っています。だけど、中谷は住民の六割が、六十才を超えています。市役所で聞いて調べてみました。全住民は三百十三人。その中の六十代が五十七人、七十代が六十人、八十を超える人達が七十人とい

うことが分かりました。また、六才未満が十四人しかいないことも分かりました。このまま私

が大人になる十年後、中谷の人口はどうなっているのでしょうか。二十年後、中谷小学校は存在するのでしょうか。とても心配です。

このように、若者が少なく高齢者が多い中谷なのに、高齢者の人達が暮らすには不便な地域です。一体、高齢者の方達は、何が良くて、中谷に住み続けているのでしょうか。不思議に思ったので、近所の長谷川さんになぞねてみました。

長谷川さんは、二十才を超えてから中谷に住み、六十年以上もここで暮らしています。

「おじさんは、中谷の自然が大好きだなあ。近くに流れる川も清らかにすんでいて、昔から変わらん。人も温かい。」

と、目を細めて話してくれました。でも、

「病院や買い物に行くのが大変だなあ。今はまだ、車を運転するけど、昔はバスもいたんだけど。」

近くに七件も店があったんだけどなあ。」

話を進める内に、さびしそうな表情になる長谷川さん。

中谷に病院や店ができるのが一番いいのですが、無理だと思ふので…。わたしは、考えました。六十代以上の高齢者六割を五十代以下の四割の人で支えない。そんな仕組みを考えていくしかない。そんな具体的には思いつきませんが、まず次の二つの事から始めたいと思います。

一つ目は、近所の高齢者を知ること。時々、さびしくないように声をかけます。二つ目は、母と買い物に行くとき、近所の高齢の方に、「何か買い物ありますか。」と声をかけ、お手伝いすること。この二つは、学級の友達にも協力してもらいたいと思っています。

わたしの大好きな中谷が、ずっと集落として存在するように。十年後、二十年後も変わらない、中谷であるように。

中学生の部【最優秀賞】

「前に進むきっかけ」

末吉中学校3年 宮崎 実子

皆さんは、自分のコミュニケーションの仕方について考えてみたことはありますか。

私は、小さい頃から人と話すことが苦手でした。誰かに話しかけられても、目を合わすこともできないし、出された話題に対して話を続けることも本当に苦手でした。そんなとき前々から楽しそうだと思っていたミュージカルの習い事を始めました。すると、演技や歌を通してなら恥ずかしがらずに人前で発表することができました。その日から、もともと決められた内容なら自分なりに感情をこめて表現することができるといふことに気が付き、中学校に入って、放送係での活動を始めたたり、文化祭などで役者に挑戦するようになり

ました。

例えば、一年生の文化祭では、学年全員で「山下清」さんという人が主人公の劇をつくり上げ、さ

くらという女子高校生の役を演じました。コミュニケーションが苦手な私でも、この役を通して、母とのすれ違いで、素直な心を閉ざしてしまった複雑な女子高生の想いを伝えることができたように思います。他にも、地域で公演されたミュージカルに参加したときは、練習は、もちろんのこと、仲間たちとたくさんコミュニケーションをとることで、一つの大きな作品を作り上げることができました。その中で少しずつ、まわりとのコミュニケーションがとれるようになり、以前より会話の中で自分の気持ちを素直に話せるようになりました。人と関わるのが苦手な私にとって何かの舞台に立つて発表したり演技をすることは、私なりのコミュニケーションだと思っています。

しかし、日常では、そう上手くいかないもの。私は、未だに人と話すことが苦手で、相手の目を見て話せなかったり、下を向いて歩くことが多いです。自分の行動を

ふり返って見たときに、相手に勘違いをさせるようなことをしているのではないかと思うことが、よくあります。

けれど、こんな私も少しずつ前に進んでいます。そのあかしが、一学期に行われた弁論大会です。私は、弁論大会でクラスの代表として発表する機会をいただきました。しかし、いざ、自分の意見を

大勢の人の前で発表するとなると、本当に緊張しました。しかし、苦手なものにも関わらず、人前に立つことが過去にも多くありました。そのたびに、できないという気持ちと、やりたいという気持ちに揺れた記憶があります。ですが、過去の記憶の中で、不安だったことよりも、やり遂げたという達成感の方が強く、この発表も、自分自身の成長につながっている気がします。発表を終え、たくさん感想をいただいた中に、自分同様にコミュニケーションに対する悩みをもっている人がいることが分かり、一人じゃないと、さらに前に進む

勇気ももらいました。もしかしたら、私の他にも、私と同様なコミュニケーションに対する悩みをもっている人がいるかもしれません。確かに、苦手なことを克服するということは、容易ではありません。たくさん悩んでしようし、苦しいことでしょう。そういう人たちのためにも、私は伝えたいです。自分なりに、人の関わり方を見つけけるきっかけを探していくことの大切さを。そして、そのきっかけをつかんで、勇気を出して前へ進むということ。

これから先、人とのコミュニケーションが問われる社会で、しっかりと自分という存在を知ってもらうために、苦手から前へ進むきっかけを作っていきたいです。私が体験したように、人との輪を広げていくことは、きっと、豊かで楽しいの多い人生を送ることにもつながるでしょう。

苦手から、もう一步、勇気をもつて踏み出してみるの、今かも知れませんが。

「学ぶ」ことをたのしもう

特集

中学生の部【審査員特別賞】

「一步前へ」

大隅中学校2年 宮ノ原紗弥

一年前の春、新調したばかりの制服に身を包み、新しくスタートする学校生活に期待と不安を抱えた少年たちがいました。私も、その中の一人でした。

「中学校生活を友達と有意義なものにしたい。」

私は張り切っていました。でも、その気持ちが強すぎたのか、楽しいはずだった学校生活を台無しにしてしまったのです。

私はどちらかといえば人見知りな性格で、部活動などにも所属していなかったため、交友関係はとてもしなかった。友達は、不安もありましたが、私には、保育園からずっと仲の良い「親友」と呼べる友達がいました。中学校でも同じクラスになり、その子がいればそれで十分だと思っていました。でも、これは私一人が感じていたことで、親友もそうだったわけではありま

せん。

親友は親友で新しく交友関係を広げ、特別仲の良さそうな友達もできていました。それに彼女はクラスの中心的人物で、みんなからも慕われており、引込み思案な私には、なんだか遠く感じられるようになりました。

それから親友は、私よりその新しい友人という方がだんだん長くなり、楽しそうにしている姿をみかけると、少し複雑な気持ちになりました。そして、たった数ヶ月前のことなのに、小学校時代、お互いのクラスを歩き来しては他愛もないことで笑い合っていたことや、毎日のように楽しく遊んだことが懐かしく思いだされ、同時に、その思い出がどんどん消えていくような気がして、悲しくなりました。

それから私は親友から離れ、一緒に行動することも、必要以上の話をするともなくなっていきました。ただのクラスメイトに戻ってしまったのです。

自分からなかなか打ち解ける

このできない私は、それからほとんど一人で過ごすようになりました。一人の時間は苦痛で、そんな時に楽しそうな彼女の姿を見かけると、うらやましさの中に、怒りのような気持ちすらわいてきました。でも、それは、自分自身にも向けられました。

私は私が嫌になる。私のこの臆病で、人をうらやむことしかできない心が。しかし、中学校生活を振り返って後悔はしたくない。私を変えられるのは私だけ。過去はかえることができなくても、未来は変えることができる。そう自分を奮い立たせ、勇気を持って私は一歩前進しました。

中学二年生になりました。新しく同じクラスになった人もたくさんいます。そして、親友だった彼女もいます。

「新しく始めよう！」

そう決意して、少し積極的になった私には、新しい友だちができました。そして、毎日を楽しく過ごしています。それに、自分

でいうのもおかしいですが、明るくなってきたと思います。少し距離を感じていた彼女とも、しだいに自然と話を出来るようになってきました。そして、また一緒に笑えるようになってきました。それがとてもうれしいのです。

私は、これまで一人で勝手に思いこんで、おまけに言葉足らずだったのかもしれない。そう思うようになりました。自分の気持ちを隠して消極的になり、友達が自分の思うように変わってくれることだけを期待していたのかも知れません。友達を作らって簡単なようで難しい。でも、考え方を変えてみれば、案外うまくいくのかもしれない。「親友」がなんなのかもわからなくなってきましたが、でも、わたしはまた一から、彼女や新しくできた友人と時には落ち込んだりしながら、後悔のない中学校生活を送っていきたく思います。

第48回

地域おこし協力隊が行く！

実は隣のスゴイ人

曾於市内のスゴイ人にスゴイ人を紹介してもらうこのコーナー。前回のスゴイ人、木原 貴之さんにご紹介いただいたこの方は、「ゆず胡椒を使いラーメンを作った研究熱心なスゴイ人」とのこと。インタビュアーは大村信夫でお届けします。

【今回のスゴイ人】
麵屋ひろ

宮ヶ迫 明広さん



今回は、末吉町のご出身で麵屋ひろの宮ヶ迫明広さんにお話を伺いました。5人家族の一家に生まれ、忙しい両親を手伝うため、小さい頃から料理を作っていた宮ヶ迫さん。「美味しくできたね」とご両親に褒められたことがすごく嬉しかったことが心に残り、幼い頃から夢は料理人。高校を卒業してもその夢は変わらず、卒業後は京都の和食店に修行に出ました。

当時、料理業界はかなり厳しく、「自分の意志でやっているんやから嫌やったら帰れ」と罵声を浴びることも。それでも昼夜問わず働きました。

その後、大阪に移った宮ヶ迫さんは洋食店へ転職。そこでも過酷なことは変わらず、徹夜なんて毎日のこと。仕込みを任せられ、人の2倍以上の業務をこなすにつれて、頼られる存在になりました。そんな日々の努力が認められ新店舗オープンを担当。なんと全国ナンバー1の店舗までのぼりつめました。そのおかげもあり、アメリカ

まで外食産業の研修へ。

「アメリカの外食産業を見て、日本の外食産業は変わるとひしひしと感じましたね」

その言葉通り、伝票やレジのデジタル化など時代の変わり目を経験。店舗をまとめるスーパーバイザーやメニュー開発など現場以外の場所でも第一線で活躍しました。

16年前に一旦曾於市に帰ってきたものの、力を貸して欲しいと神戸のラーメン屋へ。仕事を通じて様々なラーメンと出会いました。

「鹿児島は豚骨ラーメンが主流。だけど、豚骨以外でも美味しいラーメンが世の中にいっぱいある。老若男女に愛されるお店にしたい」との想いから、13年前に現在のお店である麵屋ひろを開業しました。「今までやってきたことを生かせば絶対できると思って。失敗するイメージは全くなかったんですよね」オープン後も地元貢献のため柚子を使ってラーメンを開発するなど、地元愛にあふれ、進化し続けるお店となりました。

実は隣のスゴイ人



▶インタビューを終えて

美味しそうな香りに包まれた店内。こだわり抜いたメニューの数々。話を伺いながら、涎が垂れそうでした。地元愛に溢れるお店だからこそ、地元にも愛される。よか時間でした。



麺屋ひろ

末吉町諏訪方7954-3 (国道269号線沿い)
☎ 0986-76-2302

【営業時間】

ランチ 11:00 ~ 14:30 /
ディナー 17:30 ~ 20:30

【定休日】水曜日 ※火曜日は昼のみ営業

協力隊の今日この頃

末吉中学校での英語サポートももうすぐ1年を迎えることになりました。一生に一度しかない中学校生活のサポートを出来ている幸せを感じながら、日々を過ごしています。教育に携わっている中で、いかに中学校が大事かを再認識することができました。高校進学、さらには就職や進学に進む上で中学校での勉強面、生活面でも大きな土台になります。

いざ「これがやりたい!」と思うことがあっても、勉強面での大きな壁にぶち当たることもあるかもしれませんが。そういった時に、勉強が得意な人からと諦めてしまうのはすごく辛いことだと思います。そうならないように、少しでも子どもたちの可能性を広げたいと思って微力ながらインスタグラムを配信しています。

英語で使える簡単なフレーズを紹介しますのでご覧ください。観光面も今は実施が難しい時期ではありますが、今だから出来る取り組みを行っていく予定です。苦難も糧に。



大隅南土地改良区設立準備委員会の開催

10月20日、第1回大隅南土地改良区設立準備委員会が開催されました。市長より12名の委員に委嘱状が交付され、委員の互選により藤田正文さんが委員長に選出されました。大隅南地区では畑かん施設の整備が行われており、造成施設の維持管理を行う土地改良区の設立が急務となっています。委員会では令和4年3月の設立を目指し、規程の整備や維持管理費の検討など協議が重ねられます。



委員会のようす

音楽で大隅半島を元気に

9月19日から21日まで、「鹿屋中央高校吹奏楽部演奏旅行 i n 大隅」が開催されました。これは、新型コロナウイルスの影響でイベントなどが中止になるなか、音楽で地域を元気にするために行われました。19日は財部ふれあい公園と弥五郎伝説の里で開催され、財部では財部小学校金管バンドの子どもたちが高校生との合奏を披露し、今年度初めての出演にとっても喜んでいました。



全員での合奏を披露

そお市の旬なニュースをお届け

まちのわだい

オリジナルマスクを贈呈

10月26日、弥五郎どん祭り実行委員会はオリジナルマスクを作成し、大隅町の小中学生に贈りました。岩川小学校では贈呈式が行われ、実行委員長の津曲芳夫さんは「弥五郎どんは無病息災の神様です。健康な体でいてください」とマスクを手渡しました。6年の中迫蘭さんは「楽しみにしていたお祭りが中止になって悲しいですが、マスクをもらって嬉しいです」と話しました。



贈られたマスクを手にする児童

岩川小学校の改築に向けて

10月26日、岩川小学校校舎改築工事の安全祈願祭が行われました。

新しい岩川小学校は岩川高校の跡地に建設されます。建物規模は鉄筋コンクリート造3階建て、延べ床面積4475.14㎡です。校舎は令和3年12月に完成し、令和4年4月開校予定です。五位塚市長は「未来の子どもたちのために無事故で建設していただきたい」と話しました。



岩川小学校の完成イメージ



浜下りのようす

11月3日、岩川八幡神社で弥五郎どん祭りが実施されました。新型コロナウイルスの感染防止のため神事と岩川小学校までの浜下りのみ行われました。今年は4年に一度の「衣替え」が行われ、本体と着物が新調されました。浜下りを行った岩川小学校5年の田之上楓真くんは「弥五郎どんを引けて楽しかった。後輩にも伝統を伝えたい」と話しました。神事ではフランス人画家のマークエステルさんより油絵が奉納されました。

**弥五郎どん祭り規模縮小
神事・浜下りのみ実施**



油絵を奉納したマークエステルさん



弥五郎太鼓奉納のようす

そお市の旬なニュースをお届け

まちのわだい

ゆず収穫が最盛期迎える

九州一のゆずの産地である曾於市では10月下旬から11月にかけてゆず収穫の最盛期を迎えました。畑ではゆずが黄色く色づき爽やかな香りが広がっていました。

曾於市ゆず栽培同好会会長の松永安雄さんは「今年は小ぶりでも香りの良いゆずがたくさんありました。鍋料理などに入れて地元の方にたくさん食べてほしい」と話しました。



ゆずを収穫した松永安雄さん・恵美子さん

曾於市の魅力をInstagramで発信

10月29日、曾於市Instagramフォトコンテスト（#曾於市魅力再発見2020）の表彰式が行われました。このコンテストは憶小学校6年の澤田千代さんが、こども議会で発言した「インスタ映えする場所を増やす」という提案を受けて市が開催しました。最優秀賞を受賞した門田剛さんは「今後も1枚の写真から思いやストーリーが伝わる写真を撮っていきたいです」と話しました。（写真は31ページ）



表彰された門田さん・小湊さん・内さん

日 Sun	月 Mon	火 Tue	水 Wed	木 Thu	金 Fri	土 Sat
		1 ■ 母子手帳交付 ◆ 子育て広場 大 お正月飾り ■ 個別健(検)診 ■ ミニドック	2 ■ 2歳児健診 ◆ 育児講座 財 ベビービクス	3 ◆ 育児講座 未 フラワーアレンジメント	4 ■ 6カ月児相談	5 ▶ ほっとひといきタイム 未
6	7 ◆ 子育て広場 未 0歳児デー ▶ ほっとひといきタイム 未 ■ 個別健(検)診 ■ ミニドック	8 ■ 母子手帳交付 ◆ 子育て広場 大 身体測定	9 ■ 1歳6カ月児健診 ◆ 育児講座 財 お正月飾り ▶ 年金相談 (P22)	10 ◆ 子育て広場 未 お誕生日会 お正月飾り	11	12
13	14 ▶ ほっとひといきタイム 未	15 ■ 母子手帳交付 ◆ 子育て広場 大 クリスマス会	16 ■ 3歳児健診 ◆ 子育て広場 財 クリスマス会	17 ■ 離乳食教室 ◆ 子育て広場 未 クリスマス会	18 ■ 1歳児相談	19 ▶ ほっとひといきタイム 財
20	21 ▶ 心が元気になる相談室 未 ▶ ほっとひといきタイム 未 ■ 個別健(検)診 ■ ミニドック	22 ■ 母子手帳交付 ◆ 子育て広場 大 センター開放	23 ◆ 子育て広場 財 センター開放 ▶ ほっとひといきタイム 大	24 ◆ 子育て広場 未 センター開放	25	26
27	28 ▶ ほっとひといきタイム 未 ■ 個別健(検)診 ■ ミニドック	29	30	31		

※新型コロナウイルス感染症の影響により予定を変更する場合があります。詳細は担当課へお問い合わせください。

ぜひこのページを市報から取り出して冷蔵庫に貼るなど活用してくださいね 広報より

◆育児講座のご案内

問い合わせ先 曾於市子育て支援センター

末吉 ☎ 0986-76-6565 大隅 ☎ 099-482-2875 財部 ☎ 0986-72-2266

『3密』を避けるため当面の間、育児講座・各ひろばは予約での受付になります
育児講座は曾於市内在住の未就園児の親子のみなさんが対象です

「ベビーボックス」

12/2（水）財部保健福祉センター

講師：田鍋いずみさん（OKJインストラクター）

対象：1歳未満児親子

「お母さんが元気なら赤ちゃんも元気。お母さんが笑顔なら赤ちゃんも笑顔」親子で一緒に楽しみながら運動します。

「フラワーアレンジメント」

12/3（木）そお生きいき健康センター

講師：片平幸美さん

定員：7組

材料費：800円を当日お支払いください

※申込は終了しました。

末吉子育て支援センター・大隅子育て支援センター・財部子育て支援センター利用案内

（生きいき健康センター内）（弥五郎伝説の里ふれあい館内）（財部保健福祉センター内）

【センター開放日】 月曜～金曜 午前10時～12時 / 午後1時～3時

【育児相談】 月曜～金曜 午前9時～午後4時

※育児講座・子育て広場は午前10時半～11時半 受付開始10時

※育児講座・各ひろばは定員10組ですが、講座内容によって人数を制限する場合があります

※育児講座を詳しく知りたい方は「子育て支援センター」までお問い合わせください。

▶ 相談所開設の日時について

問い合わせ先 福祉事務所 福祉課 ☎ 0986-72-0936

ほっとひといきタイム

誰でもほっとひと息できる場所と時間を提供します。話を聞いてほしい方・悩みをかかえてる方、一緒にお茶を飲みながら気軽にお話しませんか？申し込みは不要です。

【末吉】 毎週月曜日 12月5日（土）
午前11時～午後4時 午後2時～午後4時
高岡 ひだまり 末吉総合センター

【財部】 12月19日（土）
午前11時～午後3時
水の手まるこ食堂

【大隅】 12月23日（水）
午後2時～午後4時
大隅農産加工センター 相談・会議室

会場地図



心が元気になる相談室

健康のこと、ご家族のことなどお気軽にご相談ください。カウンセラー：勝吉恵美子先生（臨床心理士）

開催日：12月21日（月）

時間：午後1時30分～

場所：そお生きいき健康センター

料金：無料

予約：福祉事務所 福祉課 ☎ 0986-72-0936

▶ 鹿児島県よろず支援拠点のお知らせ

問い合わせ先 企画課 ☎ 0986-76-8802

個人事業主・小規模事業者・起業希望の方へ

デザインに販路拡大、海外展開や広報戦略など公益財団法人かごしま産業支援センターが設置しているよろず支援の各分野の専門家が「成果が出るまで」あらゆる経営の相談を何度でも個別に対応します。

日時 12月9日（水）10:00～16:00
※毎月第2水曜日に実施予定

場所 曾於市テレワーク企業創業施設
シゴトバ3 ラボ

曾於市財部町南俣 529 番地 1

※ご指定の場所まで出張対応も行っています。

費用 無料（何度でも）

予約方法 企画課 地域おこし協力隊江藤まで
お申込みください。

図書館だより

12月号

曾於市立図書館
 開館時間 午前9時～午後6時
 休館日 毎週月曜日・第3水曜日
 本館(末吉) ☎0986-28-8051
 大隅分館 ☎099-482-2410
 財部分館 ☎0986-72-0946

新しい本が届いています

末吉



『サンタさん』
 長尾 玲子

長い時間をかけて編まれたマフラーをあなたに。たった一人の「あなた」へ向けたサンタさんの刺繍絵本。

『この気持ちもいつか忘れる』 住野 よる



『世間とズレちゃうのはしょうがない』 養老孟司・伊集院光



大隅



『あるものでまかなう生活』
 井出 留美

「食品ロス問題」のプロが教える、SDGs時代の生活様式。すがすがしく生きるヒントにあふれた一冊。

『日没』 桐野 夏生



『せとうちたいこさんふじさんのぼりタイ』 長野ヒデ子



財部



『たちどまって考える』
 ヤマザキマリ

パンデミックのなか、家に閉じこもって自分や社会と向き合った漫画家が伝えたいこと。

『コロナエクササイズ』 枝光 聖人



『いきものかくれんぼ』 嶋田 泰子



この本は妻にオススメされて無理やり読まされた本です。ドラマチックな物語の始まりで、一気に最後まで読んでしまいました。人生で最悪の状況があっても、それが素晴らしい出会いと新たな人生の始まりでした。どんな悲劇も人にとってはその後の人生をその人らしく生きるために必然と思えます。読んで清々しい気持ちになります。こんなに深い情に包まれた人間関係を送りたいといけるような人生を送りたいと思わせてくれる作品です。

推薦の



末吉中学校教諭
 榎山秀一朗さん推薦
 『銀二貫』
 高田 郁

今月のイベント

- ちゃいはな 絵本の読み聞かせや手あそび歌 【末吉】
 5・12・19・26日(土) 午後2時から
- トトロ しめ縄作り 【末吉】
 19日(土) 午後3時から
- つくしんぼ文庫おはなし会 【大隅】
 5日(土) 午前10時30分から
 「おひぎでよんで」はお休みです。

お知らせ

- クリスマスおはなし会
 19日(土)午後2時から
 末吉本館2階
- 休館のお知らせ
 12月28日(月)～1月4日(月)
 返却ポストをご利用ください



「税を考える週間」作品 入賞者決定！

令和2年度「税を考える週間」（11月11日～17日）に伴う、硬筆・書道・標語の作品を市内の小・中学校の児童・生徒および一般市民を対象に募集し、その入賞者が決定しました。この取組みは税の意義や役割を正しく認識してもらい、税に対する関心を深めてもらうため、毎年実施しているものです。今年も多くの募集があり、その中から42名の作品が入賞しました。

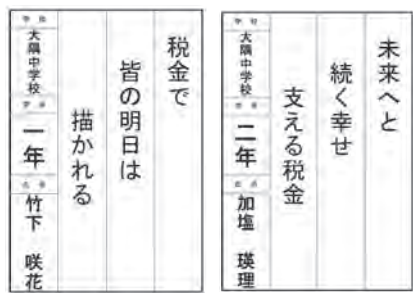

標語の部 市長賞 標語の部 議長賞



書道の部 市長賞 書道の部 議長賞

【応募作品数】

- ・硬筆の部 437点
- ・書道の部 905点
- ・標語の部 233点

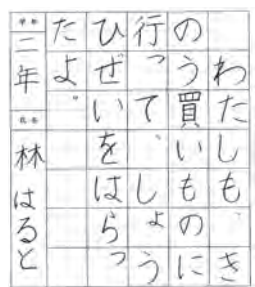

硬筆の部 市長賞

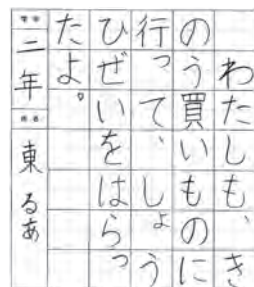

硬筆の部 議長賞

曾於市長賞			
硬筆の部	林 暖 人	笠木小	2年
書道の部	齋 藤 義 宗	柳迫小	6年
標語の部	竹 下 咲 花	大隅中	1年
曾於市議会議長賞			
硬筆の部	東 琉 愛	岩川小	2年
書道の部	大 迫 結	財部小	5年
標語の部	加 塩 瑛 理	大隅中	2年
大隅税務署長賞			
硬筆の部	稲 留 菜 心	末吉小	1年
書道の部	満 倉 桃 羽	柳迫小	5年
標語の部	高 瀬 歌 音	財部中	2年
鹿児島県大隅地域振興局長賞			
硬筆の部	石 田 陽 真 理	財部小	1年
書道の部	石 井 花 紅	末吉小	6年
標語の部	江 口 亮	大隅中	1年
公益社団法人 曾於法人会長賞			
硬筆の部	上 蘭 寛 晃	深川小	1年
書道の部	井 上 心 結	月野小	4年
標語の部	勝 原 由 理 菜	大隅中	1年

曾於市副市長賞				
硬筆の部	山 野 萌 花	末吉小	2年	
書道の部	郡 山 愛 優	光神小	4年	
標語の部	櫻 木 夏 花	財部中	2年	
曾於市教育長賞				
硬筆の部	天 辰 彩 良	月野小	1年	
書道の部	小 川 友 綾	末吉小	6年	
標語の部	園 田 七 星	財部中	2年	
曾於市税務課長賞				
硬筆の部	福 留 実 結	菅牟田小	1年	
書道の部	高 吉 莉 愛	柳迫小	3年	
標語の部	池 田 悠 悟	財部中	1年	
入選				
硬筆の部	水 流 夢 芽	財部南小	1年	
	徳 島 音 羽	末吉小	2年	
	小 園 柚 菜	末吉小	2年	
	丸 山 維 桜	末吉小	2年	
書道の部	小 林 千 樹	末吉小	3年	
	高 橋 莉 央	岩川小	3年	
	上 蘭 寧 音	深川小	3年	
	田 代 佑 恭	岩川小	3年	
	古 山 瑞 華	末吉小	4年	
	福 留 ももあ	岩川小	4年	
	西久保 紗 彩	柳迫小	4年	
	加 塩 彩 姫	岩川小	5年	
	有 川 心 花	末吉小	5年	
	津 田 妃 葵	月野小	5年	
	前 畑 早 娃 采	末吉小	6年	
	澤 津 曾 七	末吉小	6年	
	標語の部	上 野 奈 楓	大隅中	2年
		川 畑 歩 夢	財部中	2年

【お問い合わせ】 税務課 納税管理係 ☎ 0986-76-8804



問 本庁 市民課 ☎ 0986-76-8805 大隅支所 地域振興課 ☎ 099-482-5923
財部支所 地域振興課 ☎ 0986-72-0934
鹿屋年金事務所 ☎ 0994-42-5121 (はじめに音声ガイドが対応します)

社会保険料控除証明書について

社会保険料控除を受けるためには、納付したことを証明する書類の添付が必要です。このため、対象者の方へ日本年金機構より下記の日程で社会保険料（国民年金保険料）控除証明書が送付されます。年末調整や確定申告で必要な方は、紛失してしまわないよう大切に保管してください。

発送時期	対象者
令和2年11月上旬	令和2年1月1日から令和2年9月30日までの間に国民年金保険料を納付された方
令和3年2月上旬	令和2年10月1日から令和2年12月31日までの間に国民年金保険料を納付された方（令和2年1月1日から令和2年9月30日までの間に国民年金保険料を納付された方は除きます。）

鹿屋年金事務所による出張年金相談

12月9日(水) 時間：午前10時～午後3時 場所：大隅支所別館2階大会議室
相談は無料ですが予約が必要です。（予約先：大隅支所 市民係 ☎ 099-482-5923）定員になり次第締め切らせていただきますのでご了承ください。また、年金請求の相談が優先となります。

舌を観察しよう

東 洋医学では、「舌は内臓を映す鏡」ともいわれ、外からみることのできない体の状態を舌の状態から診断する方法があるそうです。日頃から、舌の状態を観察して自分の健康管理に役立ててみましょう。

できるだけ自然光のもとで、舌を出して鏡に映し観察します。健康な舌は、ふっくらと柔らかく舌全体が淡い赤色で適度な湿り気を帯び、うっすらと膜がみられます。薄く白くなっているのは常在菌のバランスがとれている証拠です。疲れやストレスがたまり免疫力が下がると舌苔ができてやすくなります。



毎日の習慣!
**健康
コラム**
156号

白い舌、黒い舌、黄色い舌、濃いピンク色の舌、紫色の舌であれば内科や歯科で診察してもらうのがよいかもしれません。

どこも悪くなかった場合、仕事・生活環境などによるストレス・不眠などの影響によることも考えられます。また、舌の色だけでなく舌の厚み・形・裏側まで観察しましょう。1日のはじめ、朝のはみがきタイムには舌も観察することを習慣にしてみましょう。

問い合わせ先
保健課 ☎ 0986-76-8806



問い合わせ先
消費生活センター
☎ 0986-76-8823

今月の相談

「実家で一人暮らしをする高齢の父が、10日前に大手電話会社の代理店から電話勧誘を受け、光回線を利用したIP電話の契約をしたようだ。父はパソコンも持っておらず、インターネットは利用しない。「アナログ回線が廃止されるので、現在利用中の電話が使えなくなる」などと言われ、電話料金も安くなるならと契約したようだ。2日前に契約書が届き、2週間後に家に工事に来る予定だという。父に必要な契約だったとは思えない。解約することはできるか。



光回線の契約トラブル

◎ アナログ回線の電話を利用している高齢者が、電話や訪問で勧誘されたところ、月々の利用料金が高額になり、元に戻したいといった相談が寄せられています。

◎ インターネットを利用しないのであれば、自宅に光回線を引き込みIP電話に変更する必要はありません。光回線を利用したIP電話に変更すると、月々の利用料金はアナログ回線と比べ、高額になります。

◎ 光回線の契約をした場合、**契約書面を受け取ってから8日間以内であれば契約を解除できます**。トラブルになったときは、早めに消費生活センターにご相談ください。

曾於市消費生活弁護士相談会のお知らせ
日時…1月13日(水)午前10時~正午
場所…市役所本庁 1階 会議室
相談時間…1人30分
※相談無料。事前申込が必要です。

広告

JA教育ローンキャンペーン実施中

令和2年8月1日(土)~令和3年4月30日(金)まで!!

基準金利

年1.9%



キャンペーン
適用金利

年1.4%

(保証料別途 0.45%~1.8%)



※お借入期間:15年以内(据置期間含む)
※お借入金額:1,000万円以内。
※店頭にて返済額の試算を承っております。

※給与振込があるなど全4項目のうち1つでも該当すれば、キャンペーン適用金利からさらに0.1%引き下げが適用されます。
詳しくは、JA窓口までお問い合わせください。

【ご注意事項】

●お申込みに際しては、当JA所定の審査をさせて頂き、審査結果によりご融資をお断りさせていただく場合がございますのでご了承ください。



大隅支店 099(482)6813
末吉支店 0986(76)7703

財部支店 0986(72)3114
本所 099(482)6807

新型コロナウイルス感染症の影響による
国民健康保険税・介護保険料・後期高齢者
医療保険料の減免について

新型コロナウイルス感染症の影響により一定の要件を満たす方は申請により国民健康保険税・介護保険料・後期高齢者医療保険料が減免になる場合があります。

【対象者および減免額】

① 新型コロナウイルス感染症により、主たる生計維持者が死亡または重篤な傷病(※1)を負った世帯

※1 重篤な傷病とは新型コロナウイルス感染症の症状が重く1カ月以上の治療を有すると認められる場合

↓ 全額免除

② 新型コロナウイルス感染症の影響により、主たる生計維持者の収入減少が見込まれ、以下の全てに該当する世帯

□ 感染症の影響により主たる生計維持者の事業収入等が前年の当該事業収入額から3割以上減少見込みとなる方
□ 主たる生計維持者の収入減少が見込まれる種類の所得以外の前年の合計所得が4百万円以下であること

□ 主たる生計維持者の前年の所得の合計額が1千万円以下であること(国民健康保険税・後期高齢者医療保険料の場合)

↓ 算出分を免除

下記の算出方法の金額を参照

【必要書類】

・ 医師による死亡診断書や診断書等
・ 収入金額が記載されている令和元年分確定申告書第一表の控えの写し
※確定申告に収入金額の記載がない場合は収支内訳書又は青色申告決算書の写し

・ 令和2年1月分から申請日直近までの収入が分かる帳簿や給与明細書の写し など

【対象となる保険税(料)】

令和2年2月1日〜令和3年3月31日の間に納期限のあるもの

【申請期限】 令和3年3月31日まで

【減免額の算出方法】

(A) × (B) ÷ (C) × 減免割合 (下表)

- (A) 当該世帯の被保険者全員について算定した保険税(料)
※ 介護保険料の場合は対象第一号被保険者の保険料額
※ 後期高齢者医療保険料の場合は同一世帯に属する被保険者について算定したそれぞれの保険料額
- (B) 世帯の主たる生計維持者の減少することが見込まれる事業収入等に係る前年の所得額 (※注)
- (C) 世帯の主たる生計維持者および当該世帯の全ての被保険者の前年の合計所得金額 (※注)
※ 介護保険料の場合は主たる生計維持者の前年の合計所得金額

※ 注 (B) や (C) が0円またはマイナスの場合は減免額の計算{(A) × (B) ÷ (C) × 減免割合}において減免額が0円となることから減免の対象となりません。

国民健康保険税・後期高齢者医療保険料の減免割合

主たる生計維持者の前年の合計所得金額	減免割合
300万円以下であるとき	10分の10
400万円以下であるとき	10分の8
550万円以下であるとき	10分の6
750万円以下であるとき	10分の4
1,000万円以下であるとき	10分の2

介護保険料の減免割合

前年の合計所得金額	減額または免除の割合
200万円以下であるとき	全額
200万円を超えるとき	10分の8

※ 世帯の主たる生計維持者の事業等の廃止や失業の場合には前年合計所得金額にかかわらず対象保険税(料)の全額を免除。

【問い合わせ先】

- | | | |
|-------------------------------------|----------------------|----------------|
| <input type="checkbox"/> 国民健康保険税 | 税務課 市民税係 (1階受付⑩番) | ☎ 0986-76-8804 |
| <input type="checkbox"/> 介護保険料 | 介護福祉課 介護保険係 (1階受付⑥番) | ☎ 0986-76-8807 |
| <input type="checkbox"/> 後期高齢者医療保険料 | 保健課 国民健康保険係 (1階受付⑦番) | ☎ 0986-76-8806 |

今月の PICK UP !

情報 掲示板

末吉町上町地区宅地分譲地の 価格変更について

建設課 ☎ 0986-76-8811

末吉町上町地区分譲地の価格を変更します。令和3年1月より申込みを受け付けます。

売却する土地の所在など

下記の地図と一覧を参照

申込に必要な書類

- ・曾於市末吉町上町地区宅地分譲申込書
- ・住民票謄本（個人の場合）または現在事項全部証明書（法人の場合）
- ・納税証明書（未納がない証明）
- ・身分証明書
- ・暴力団排除に関する誓約書
- ・印鑑証明書（個人の場合）または代表者の印鑑証明書（法人の場合）

申込期間

令和3年1月12日（火）～

令和3年1月29日（金）

受付場所

本庁 2階 建設課 用地係

画とします。

一区画に対し申込者が複数人いる場合は抽選となります。申込者全員に2月上旬に抽選の有無を連絡します。

抽選の日時など

令和3年2月15日（月）午後1時半～

本庁 3階 第1委員会室にて



	地番	面積 (㎡)	分譲価格
1	1丁目 5-8	287.05	4,068,000
2	1丁目 5-9	299.64	4,402,000
3	1丁目 5-10	294.26	4,208,000
4	1丁目 5-11	285.83	4,199,000
5	1丁目 5-12	471.86	3,926,000
6	1丁目 6-5	511.15	7,043,000
7	1丁目 6-15	203.63	2,737,000
8	2丁目 5-1	375.46	4,100,000
9	2丁目 5-4	227.02	2,588,000
10	2丁目 6-4	592.39	7,470,000
11	2丁目 7-14	391.96	5,315,000
12	2丁目 9-5	426.17	5,928,000
13	3丁目 2-1	144.19	1,206,000
14	3丁目 4-1	578.25	6,841,000
15	3丁目 5-5	300.59	3,030,000
16	3丁目 5-6	327.43	4,044,000
17	3丁目 5-7	327.62	4,046,000
18	3丁目 6-8	294.82	3,602,000
19	3丁目 6-9	333.31	3,423,000
20	3丁目 6-10	397.71	2,932,000
21	3丁目 7-7	338.69	3,658,000
22	4丁目 1-8	142.96	1,911,000
23	4丁目 10-20	167.15	2,392,000
24	5丁目 11-2	251.28	3,267,000
25	5丁目 11-11	251.29	3,006,000
26	5丁目 12-2	400.07	5,149,000
27	5丁目 12-3	399.97	5,148,000
28	5丁目 13-2	417.25	5,425,000
29	5丁目 13-3	417.26	4,882,000
30	5丁目 13-6	450.41	5,563,000

	地番	面積 (㎡)	分譲価格
31	5丁目 15-4	311.81	3,810,000
32	5丁目 15-16	311.82	3,689,000
33	5丁目 15-5	311.83	3,689,000
34	5丁目 15-19	266.19	3,219,000
35	6丁目 1-2	666.43	7,710,000
36	6丁目 1-15	464.96	6,105,000
37	6丁目 3-7	517.38	6,188,000
38	6丁目 7-1	101.59	304,000
39	6丁目 17-4	336.24	4,371,000
40	7丁目 3-8	298.55	4,152,000
41	7丁目 5-3	369.18	4,559,000

※ 土地によって用途に違いがあります。

※ 詳しくは市ホームページをご確認いただくか建設課用地係（☎ 0986-76-8811）までお問い合わせください。

情報掲示板

年末年始のクリーンセンター業務日程

市民課 環境係 ☎ 0986-76-8805

◎曾於市クリーンセンター休業日

令和2年12月31日～令和3年1月3日

12月中旬から粗大ごみを中心に搬入する方が多く大変混雑します。ごみの搬入を計画している方は年末を避け、早めの搬入にご協力ください。

日時	クリーンセンター	搬入時間
12月	27日	午前 8時30分 ～ 午後 4時30分
	28日	
	29日	
	30日	
	31日	
1月	1日	通常営業
	2日	
	3日	
	4日	
	5日	

※12月20日(日)は特別搬入日のため通常どおり営業します。(搬入時間 9:00～16:00)
※12月31日(木)～1月3日(日)まで収集も休業となります。

お知らせ

土壌診断について

土壌診断とは「土の健康診断」のことです。無料で行えますのでご活用ください。

診断期間 約一カ月

※分析が集中する時期は時間がかかる場合があります。

土の採取方法

- ① 土は畑の中央と対角線の5カ所から表土1センチぐらいを除いて深さ20センチ程度までの土を採る。
- ② 5カ所(部分だけでも可)の土を均一に混ぜ合わせる。
- ③ ビニール袋に次の記載事項を

記入し混ぜ合わせた土を茶わん一杯程度入れて提出。
〔記載事項〕氏名、電話番号、畑の大字地番(自身で分かる名称など)、次回予定作物

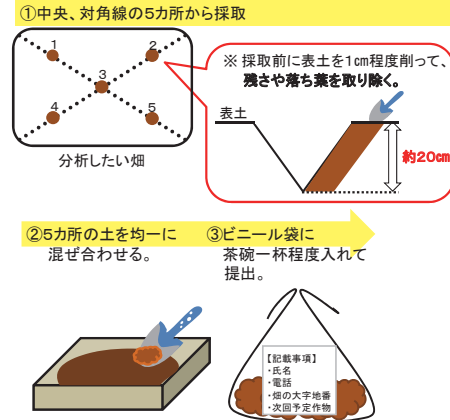

受付場所

- ・本庁 農林振興課 ☎ 0986-76-8808
- ・大隅 産業振興課 ☎ 099-482-5950
- ・財部 産業振興課 ☎ 0986-72-0938

問 農林振興課 営農推進係 ☎ 0986-76-8808

経済対策配布型商品券の使用期限について

市民の皆さまへ無償で配布しました曾於市経済対策配布型商品券は、使用期限が令和2年12月31日(木)までとなっていますので、使用期限内に取扱店舗にてご利用ください。使用期限を過ぎると使用できなくなります。

商品券内容

- ・一人一冊(500円券×10枚綴)
- ・店内飲食で利用する場合には1枚600円として利用できます。

取扱店舗

商品券への引換えの際に郵便局にて配布しました店舗一覧チラシ・市ホームページをご確認ください。

※ご不明な点はお問い合わせください。

問 企画課 定住推進係

☎ 0986-76-8802

お口元気歯ツピー検診

年齢を重ねると知らず知らずのうちに飲み込みの機能が低下し、窒息や誤嚥性肺炎の原因になります。この検診はいつまでも健康で美味しく食べて長生きするために歯周病や義歯の検査と飲み込みの機能の低下を未然に防ぐと有効な検査です。

対象者には5月末に受診券(オレンジの封筒)をお送りしています。あらかじめ鹿児島県内の歯科医療機関へ問い合わせし予約を入れて受診してください。

対象者

- ・今年度76歳になる方(昭和19年4月1日～昭和20年3月31日生まれの被保険者)
- ・今年度80歳になる方(昭和15年4月1日～昭和16年3月31日生まれの被保険者)

検診期間 令和3年1月31日まで
検診料 1回限り無料

問 鹿児島県後期高齢者医療広域連合 業務課 保健事業班 ☎ 099-206-1329

農業用廃プラスチック類は適正に処理しましょう

塩化ビニールやポリエチレン

でできた農業用被覆資材・肥料

情報掲示板

袋・農薬のポリ容器等は「廃棄物の処理及び清掃に関する法律」で野焼きや山林等への不法投棄が禁止されています。

またこれらは使用した事業者（農業者等）が自らの責任において処理することが義務付けられています。なお農業用廃プラスチック類は許可を得た業者のみが収集・運搬・処理を行うことができ無許可業者へ排出した場合は、業者のみならず、排出者（農業者等）も罰せられる場合があります。

共同回収へ搬入する場合

車輛の表示義務

農業用廃プラスチック等の産業廃棄物を収集運搬する際にはその運搬車の両側面に次の事項を表示しなくてはなりません。

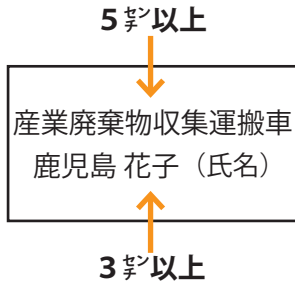

書類の携帯義務

産業廃棄物の運搬車は次のような書類を常時携帯しなくてはなりません。

① 氏名・住所

② 運搬する産業廃棄物の種類数量

③ 運搬する産業廃棄物を積載した日

④ 積載した事業場の名称・所在地・連絡先

⑤ 運搬先の事業場の名称・所在地・連絡先

※産業廃棄物の排出にはマニフェストが必要となりますが、地域協議会の共同回収の場合委任状を提出することによってマニフェスト等の事務を地域協議会に委任することができます。

問 農林振興課

☎ 0986-76-8808

北朝鮮人権侵害問題啓発週間について

平成18年6月に「拉致問題その他北朝鮮当局による人権侵害問題への対処に関する法律」が施行され毎年12月10日から16日までの1週間は「北朝鮮人権侵害問題啓発週間」とされました。

拉致問題を始めとする北朝鮮当局による人権侵害問題は、国際社会を挙げて取り組むべき課題とされています。解決のためには、この問題について、関心と認識を深めていくことが大切です。

問 鹿児島地方務局

☎ 099-259-0684

募集

第3回沖縄アドベンチャースクールわくわく海あそびの募集

期間 令和2年12月26日（土）～30日（水）までの4泊5日

場所 沖縄県南城市・那覇市

対象 小学3年生～中学3年生

定員 20名（先着順）

内容 ハーリー船体験・沖縄伝統料理体験・海あそび・星空観察など

参加費 プログラム参加費と旅費の合計金額（旅費は出発地によって異なります。）

プログラム参加費 6万円

主な出発地と旅費

宮崎空港 小学生5万8千円

※詳細はお問い合わせください。

募集締切り 12月7日（月）まで

問（公財）国際青少年研修協会

☎ 03-6825-3130

令和3年度保育園・幼稚園・認定こども園の入所希望者の募集について

保育園および認定こども園（保育所機能部分）入所申込みおよび現況届について

受付期間 令和2年12月11日まで

受付場所 各支所福祉担当窓口

申請書一式は各支所福祉担当窓口で11月から配布しています。受付期間内の提出をお願いします。幼稚園および認定こども園（幼稚園機能部分）入所申込み及び現況届について

園児の募集を行っていますので各園に直接お申し込みください。幼稚園等の申請書一式は各施設へお求めください。

入所募集保育園

※市役所へお申し込みください

▽ひこばえ保育園

定員 90名

所在地 末吉町諏訪方8567番地

電話番号 0986-76-4743

▽高之峯保育園

定員 30名

所在地 末吉町深川3369番地

電話番号 0986-76-0426

▽白鳥保育園

定員 70名

所在地 末吉町二之方6104番地

電話番号 0986-76-3272

▽岩川保育園

定員 60名

所在地 大隅町岩川5565番地

電話番号 099-471-2218

入所募集認定こども園

※保育（保育所機能部分）は市役所へ、教育（幼稚園機能部分）は施設へ直接お申し込みください。

▽樹心こども園

定員 保育100名・教育10名

所在地 末吉町二之方2125番地
電話番号 0986・76・4757

▽末吉中央保育園

定員 保育30名・教育25名

所在地 末吉町上町4丁目13番地5
電話番号 0986・76・4446

▽太陽の子幼児園

定員 保育80名・教育7名

所在地 大隅町月野2243番地
電話番号 099・482・2927

▽大隅中央幼稚園

定員 保育20名・教育35名

所在地 大隅町段中町59番地
電話番号 099・482・0384

▽覚照こども園

定員 保育50名・教育15名

所在地 大隅町岩川6591番地
電話番号 099・482・1672

▽認定こども園かさぎ

定員 保育35名・教育15名

所在地 大隅町中之内4674番地2
電話番号 099・482・2661

▽スイミーこども園

定員 保育45名・教育15名

所在地 大隅町坂元481番地31
電話番号 099・483・1469

▽しょうしん月の森こども園

定員 保育30名・教育15名

所在地 大隅町月野3659番地1
電話番号 099・482・3302

▽きらり園

定員 保育40名・教育15名

所在地 財部町南保5080番地2
電話番号 0986・75・1211

▽しゃらこども園

定員 保育160名・教育35名

所在地 財部町北保14番地
電話番号 0986・72・0222

▽輪光保育園(令和3年4月よりこども園へ移行予定)

定員 保育30名・教育5名

所在地 末吉町岩崎2122番地2
電話番号 099・482・0447

▽きらりの星こども園(令和3年4月より新設予定)

定員 保育20名・教育10名

所在地 末吉町上町2丁目1番9
建設予定
電話番号 0986・75・1211
(きらり園)

※施設名・定員は現時点で令和3年4月予定のもの。

財部支所 福祉事務所

☎ 0986・72・0936

令和3年度末吉幼児学園入園の募集

末吉幼児学園では令和3年度入園希望の園児を募集しています。入園希望の方は各園までお電話ください。

保育日 月曜日・金曜日(希望があれば土曜日も保育可能)

募集幼児学園

▽穂幼児学園

定員 20名

所在地 末吉町南之郷4060番地
電話番号 0986・76・2221

▽諏訪幼児学園

定員 70名

所在地 末吉町諏訪方10281番地
電話番号 0986・76・2220

▽高岡幼児学園

定員 20名

所在地 末吉町南之郷10150番地1
電話番号 0986・78・1822

※令和3年4月1日時点で年齢が3歳以上かつ、保育の必要性の要件を満たした場合は保育料が無償化の対象となります。3歳未満のお子さんは住民税非課税世帯かつ、保育の必要性のある場合のみ保育料が無償化の対象となります。ただしそれぞれ上限があります。また副食費は無償化の対象外となります。

※当施設は児童福祉法第35条の許可を受けていない保育施設(認可外保育施設)で同法第59条の2に基づき都道府県へ設置届出を義務付けられた施設です。

各園へお問い合わせください

令和2年度原木しいたけオーナーの募集

しいたけ栽培に興味のある方なら、どなたでも参加できます。

場所 花房峡憩いの森
募集定員 限定20組

※一人でも参加できます。

※応募者多数の場合は抽選になります。

募集期間 令和2年12月1日(火)

〜令和3年1月29日(金)まで

応募資格 次の内容の事業に全て参加できる方

しいたけ駒打ち体験・オーナー交流会

令和3年3月21日(日)

しいたけ収穫体験 年1回予定

BBQ交流会 令和3年10月頃

コ
ンロ・炭は無料貸出

オーナー料金 5千円(税込)

※しいたけ原木(菌入り) 5本

※1本に20〜25個程度、菌を打ちます。

※オーナーの期間は1年間です。

※オーナー料金は事前振込でお願いします。

※オーナーの権利は他人に譲渡できません。ご本人のみ有効となります。(イベントの際はご家族も参加できます。)

※原則として振込した金額は返却できません。

曾於市観光協会

☎ 0986・28・0111

県立吹上高等技術専門校入校生の募集

吹上高等技術専門校は、職業能力開発促進法に基づいて設置されている県立の職業能力開発校です。現在令和3年度入校生を募集しています。

募集科目 自動車工学科20人・機械整備科10人・金属加工科 20人

情報掲示板

訓練期間 令和3年2月26日(金)まで

※定員になり次第締め切ります。

応募資格 自動車工学科および機械整備科は高等学校もしくはは同等以上の学力を有すると認められる方。金属加工科は義務教育修了もしくはは同等以上の学力を有すると認められる方。

選考方法 筆記試験および面接

問 鹿児島県立吹上高等技術専門学校
 ☎ 099・296・2050

令和2年度自衛官等の募集

▽自衛官候補生採用試験
募集期間・試験日

① 令和2年12月1日～令和3年1月20日・試験日1月30日

② 令和3年1月21日～令和3年2月17日・試験日2月27日

試験会場

陸上自衛隊国分駐屯地

応募資格

採用予定月の1日時点で18歳以上33歳未満の者

▽陸上自衛隊高等工科学校生徒(一般)採用試験

募集期間・試験日 受付中～令和3年1月6日まで・試験日1月23日

試験会場

大隅合同庁舎(国)

応募資格

令和3年4月1日時点で15歳以上17歳未満の男子

※新型コロナウイルスの感染状況などにより試験が中止になる場合があります。

問 自衛隊鹿児島地方協力本部

大隅地域事務所
 ☎ 099・482・1405

相談

人権週間・人権相談について

法務省では、世界人権宣言が採択された12月10日の「人権デー」を最終日とする12月4日から10日までの一週間を人権週間と定めています。この期間中に人権問題に関する各種啓発活動が集中的に実施され、人権尊重思想の普及高揚が図られています。

曾於市では例年人権相談所の開設をしておりますが今年度は新型コロナウイルス感染症拡大防止のため中止しております。法務局による電話相談やインターネットによる相談で対応しておりますのでご利用ください。

電話相談

みんなの人権110番

☎ 0570・003・110

女性の人権ホットライン

☎ 0570・070・810

POST CARD

お手数ですが
63円切手を
お貼りください

曾於市役所 企画課
 広報係 行

2020.12 #186

ご住所 <input type="text"/>			
電話 <input type="text"/>			
お名前 掲載の際は、イニシャルで掲載いたします			
ペンネーム (ペンネームを希望する場合)			
年齢	歳	性別	男・女

寄附

曾於市思いやりふるさと寄附金
 (ふるさと納税)

10月受付分 7936件
 1億4604万6000円

令和2年度総額(10月末時点)
 4万6142件
 7億9574万8500円

※寄附者の意向に沿った事業に活用します。

子どもの人権110番

☎ 0120・007・110

鹿児島地方法務局鹿屋支局

☎ 0994・43・6790

問 市民課 戸籍係

☎ 0986・76・8805

トラクター・重機・トラック・農機具
 古くても、壊れてても、不動車でも **見積り無料**
どよりも高く買い取る ことを目指しています!! **どこでもかけつけます!**
 広報誌を見て、ご連絡下さった方へ粗品、又は買取額 10%UP致します。

TEL: 0986-77-9092
 農機具高価買取専門店 **Avanti** 古物商許可 第951040015111号
 アヴァンティ 携帯: 080-3375-9750
 〒885-1105 宮崎県都城市丸谷町2107 FAX: 0986-77-9092
<https://kairorimiyazaki.jimdo.com>

10月の子牛せり市結果

曾於中央家畜市場
(10/27～10/29)

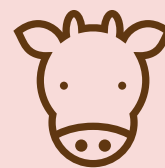

12月の子牛せり市

12/17～
12/19

の予定です。

地区名	性別	頭数(頭)	最高額(円)	kg単価(円)	平均価格(円)
曾於市	メス	243	1,426,700	2,566	720,369
	去勢	331	1,142,900	2,360	741,872
	計	574	1,426,700	2,442	732,768
曾於地区	メス	550	1,426,700	2,504	711,050
	去勢	725	1,142,900	2,346	741,337
	計	1,275	1,426,700	2,411	728,273

※価格は税込です。

准看護師科 学生募集！！

本科では、2年間で准看護師試験の受験資格が取得できます。免許取得後は、准看護師として働くことができます。また、本校看護師科(夜間定時制3年)への進学も可能です。社会人からの転職希望者や主婦の方も頑張っています！

☆令和元年度准看護師試験100%合格☆

- 募集人員/40名(1次・2次・3次募集合計)
- 修業年限/2年
- 受験資格/中学校卒業以上
- 試験科目/現代国語、基礎知識、作文、面接
- 入試日程/2次募集 令和3年1月16日(土)
- 出願期間/2次募集 令和2年12月7日(月)～令和3年1月9日(土)

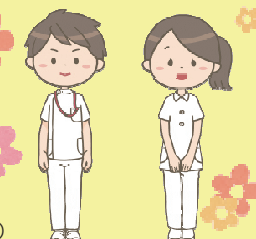

一般社団法人 都城市北諸県郡医師会

都城看護専門学校

●お問い合わせ先

〒885-0073 都城市姫城町8街区23号

TEL 0986-22-0711(事務)・22-0775(教務)

都城看護専門学校 検索

<http://www.m-kango.com/>



令和2年7月分医療費の状況

		対前年 平均比	対 県 平均比
医療費総額	400,887,601 円	+3.01%	-
7月末国保被保険者数	9,959 人	-1.6%	-
1人当りの総医療費 医療費総額/国保被保険者	40,254 円	+4.68%	+12.22%

上記の表は、曾於市国民健康保険に加入している被保険者の1カ月の医療費の状況です。

医療費総額のうち、市(国保)は85.26%を負担しています。

※対前年平均比は平成31年度曾於市国保の1カ月平均値と比較

※対県平均比は平成31年度鹿児島県市町村速報医療費(1カ月平均値)と比較

人の動き

令和2年11月1日午前0時現在(先月比)

総人口	34,523 人	(- 42)
男	16,326 人	(- 21)
女	18,197 人	(- 21)
世帯数	17,389 戸	(- 7)
高齢化率	41.4%	(+ 0.1%)

出生 17 人 死亡 53 人

転入 49 人 転出 55 人

読んだ感想、今後取り上げてほしい話題や記事、あなたの身近で起きた出来事などお寄せください。

一番おもしろかった記事

今後取り上げてほしい事



最優秀賞
@gokadota



WANT TO ... in SOOCITY!!!

不定期連載

今年の夏、Instagramで「曾於市の自慢したい人・場所・食」や「行きたい！見たい！食べたい！やってみたい！」と思わせる写真をテーマに行われたフォトコンテスト。200を超える応募をいただき、皆さまありがとうございました。このコーナーでは応募いただいた写真をご紹介します。曾於市のあらゆる場所が出てくるので、「これはどこだろう？」と想像しながらお楽しみください。
#曾於市魅力再発見 2020

市民の皆さんの声を募集しています！

コ ロナに負けるな！まごころ曾

於市お届け便をラッキーなことに北海道の友人に届けていただきました。ありがとうございます。そして友人から「鹿児島県産品を食べさせてコロナに負けないよう体力を付けます！」と連絡が。北海道は感染が増えている、まさに『コロナに負けるな』とエールを送られてよかったです。私もコロナに負けないよう、曾於のおいしい特産品でこの難局を乗り切ろうと思います。(すみのかあちゃんさん・40代・女性)

コ ロナに負けるな！まごころ曾於市お届け便の当選おめでとうございます！北海道のご友人は特産品とエールが届きとても喜ばれたと思います。食事は健康な体づくりの土台となるものなので、しっかり食べて元気に過ごしましょう！！



J Rの観光列車…36ぷらす3。

毎週金曜日に大川原駅に50分程停車すること、乗ってみたい気持ち100%あるけど、乗車料金が…。今からの時期、大川原駅周辺、紅葉がキレイでしょうね！実は隣のスゴイ人…楽しみに読んでます!!(曾於市に住んで16年!!さん・50代・女性)

大川原駅に停車する観光列車36ぷ

らす3。乗ってみたい人は多いと思います。私も乗ってみたい。車窓から紅葉や季節ごとの風景を楽しみたいですね！

自 分に関係ないような内容は、飛ばし読みをしていましたが、

今月は全ページまじめに読みました。8020達成者すごいす!! 私はそうそうにインプラントのお世話になってるので、いかに長持ちさせるか、日々のケアを怠らずまじめにケアしようと、改めて感じました。私の好きなコーナーは「うたごよみ」の特に薩摩狂句です。しらない方言もあり調べたり音読してみました、大変楽しいです。我家はクジ運悪く、当たるといえばコタツの角に足をぶついたり、車を当てたり…しかしコロナに負けるな！まごころ曾於市お届け便が当選したんですよ！♥有難うございました。毎日ルンルン♪♪♪(ゆずりんさん・60代・女性)

市報を全て読んでいただきありがとうございます。今後も全ページよろしく願います！80歳になっても20本以上自分の歯を保つという8020を達成されるなんて素晴らしいことですね。薩摩狂句は奇数月のみの掲載ですが、毎回共感し

たり、クスッと笑ってしまう句が詠まれていて私も好きなコーナーの一つです。これからも市報をよろしく願います!!

コ ロナの影響で夏祭りが中止になったことで、今年さまざま

な方たちが協力して花火を打ち上げてくださったことすごく感謝しています。まだまだ収束には時間がかかると思いますが、市民みんなで負けないようにしたいですね。(にゃんにゃんさん・?代・女性)

新型コロナウイルスが流行するなか、想いが詰まった花火を各地で見ることができました。こんな時こそ協力して助け合う気持ちが大切です。

面白かった記事など日報紙の感想、これから取り上げてほしいこと、身の回りで起きた楽しかったできごとなど、お寄せください。

P29のハガキをお送りいただくか、余った年賀状での郵送、本庁・支所への持ち込みなどでもOKです。



曾於市役所ホームページのメールフォームよりお送りいただけます。

※お便りはWEBサイトからでも受付可能！

今月のプレゼント12月号



内山生花店 シャボンフラワー

3名様

応募締切
12月15日必着

※直接企画課まで取りに来れる方に限ります。

末吉町岩崎にあるお花屋さん「内山生花店」。2019年に大隅町岩川から移転し新たな店舗で営業を行っています。花束やフラワーアレンジメントなど様々なシーンに合わせたお花を用意しています。そんな内山生花店からシャボンフラワーを3名にプレゼント。花びらが石鹸でできていて優しい香り。インテリアやギフトにぴったりです。※色やデザインが変更になることがあります。

内山生花店 曾於市末吉町岩崎 2138-1 ☎ 099-482-1060

お便りをいただいた方の中から抽選でプレゼントいたします。希望される方は、必要事項をすべてご記入の上、お送りください。当選者の発表は当選の通知をもって代えさせていただきます。

戸籍の窓

10月受付分

戸籍の窓では、市民課等で掲載依頼をいただいた方のみ掲載しています。（※敬称略）

結婚 おしあわせに

福留舞子	伊集院俊弘	氏名	財部	福重海奈	松尾直希	氏名	大隅	有田めぐみ	田中健太	氏名	末吉
------	-------	----	----	------	------	----	----	-------	------	----	----

誕生おめでとう

山田海吏男	出で水利空男	出生児	財部	安村海琉男	本田季歩女	出生児	大隅	澄み岡春翔男	鎌田一輝男	安田天咲男	立元太梧男	若松蓮男	川崎凛華女	八木咲和佳女	榎屋陽咲女	出生児	末吉							
由智乃	智友一	父母		真有子	かおる春	父母		亜沙美	翔平	由加里	大輔	梨奈	隆哉	靖世	竜二	魅久也	伸也	亜里紗	裕司	有紀	康介	夏子	公平	父母

おくやみ

前原ミチ子	下田正幸	寶田キエ	末永貞子	末川貞藏	淵合ユリ子	古山正則	折増良ツミ	森岡カミヲ	大岡ミサヲ	末吉一子	中留久ネ	池之上ヨネ	松田幸一	柿内孝忍	白杉勝廣	丸田勝	外園繚	東別府繚	宮田功子	末川ハツミ	川本ハヤミ	石脇満雄	氏名	末吉
81歳	85歳	91歳	81歳	83歳	88歳	70歳	85歳	96歳	100歳	81歳	83歳	96歳	87歳	88歳	90歳	83歳	81歳	83歳	78歳	86歳	101歳	174歳	年齢	



大村テ子	内正昭	伊集院五郎	戸越フチ子	氏名	財部	篠原ハツエ	宮龍夫	佐々幸雄	吉原功雄	園田トシ	多田ノブ子	岩持俊吉	丸崎エミ	山中勉	假野正一	氏名	大隅
91歳	80歳	67歳	93歳	年齢		91歳	95歳	83歳	84歳	88歳	94歳	88歳	87歳	93歳	61歳	82歳	年齢

編集後記 editorial note

秋も深まり過ごしやすい季節となりました。秋と言えば「読書の秋、スポーツの秋、食欲の秋」皆さんはどんな秋を堪能されましたか。年の瀬も押し迫り慌ただしくなります。また、寒いと屋内での換気が不十分になりやすいので、これまで以上に新型コロナウイルスへの感染防止を徹底し乗り越えましょう。（中西）

秋晴れの下11月3日には弥五郎どん祭りが規模縮小して行われました。浜下りをする様子はとても迫力がありました。弥五郎どんを引っ張る子どもたちや弥五郎太鼓を打つ人など活気にあふれていました。動画も撮影したせいか途中でメモリーカードがいっぱいに。大きなイベントでは予備が必要だなと学びました。（吉田）

あっという間に12月！新型コロナウイルスで生活や習慣までも一変し、去年の今頃とは全然違うなと感じています。市報の取材でも市内のイベントが減り、インタビューも今まで通りとはいかず…。それでも毎月作ることができたのは曾於市で頑張る方がたくさんいたからです。今年も1年、ありがとうございました！（三浦）

未=末吉

大=大隅

財=財部

12月の日曜・休日在宅・薬局当番医

日曜・休日在宅・薬局当番医

市外局番：末吉・財部・都城方面は0986

大隅は099です

月/日	曾於市管内		都城市・北諸県郡管内	
	在宅・当番医・薬局	電話番号	在宅・当番医・薬局	電話番号
12/6 (日)	<ul style="list-style-type: none"> 未 中島病院 大【内】昭南病院 未 栄町薬局 未 テルセラあおい薬局 大 コトブキ薬局 	76-1065 482-0622 76-4240 28-8161 471-2720	<ul style="list-style-type: none"> 【小】山内小児科医院（上町） 【内】ゆうクリニック（広原町） 【内・胃】隅病院（高崎町） 【外・胃・整】福島外科胃腸科医院（都北町） 【皮】ならはら皮膚科医院（志比田町） 【眼】永吉眼科医院（姫城町） 	22-0048 46-6100 62-1100 38-1633 22-1455 22-1530
12/13 (日)	<ul style="list-style-type: none"> 大【内】加藤内科クリニック 財【内】財部中央病院 財 財部調剤薬局 未 あおい薬局 	482-0162 72-1234 72-1110 76-1035	<ul style="list-style-type: none"> 【内・小・消】ふくしまクリニック（下川東） 【内】森山内科・脳神経外科（南鷹尾町） 【内】佐々木医院（高崎町） 【脳・外】柳田病院（東町） 【皮・アレ】きたむら皮膚科クリニック（吉尾町） 【産・婦】武田産婦人科医院（蔵原町） 	46-5001 21-5000 62-1103 22-4862 38-7300 22-0336
12/20 (日)	<ul style="list-style-type: none"> 大【内】昭南病院 財【内】財部記念病院 大 コトブキ薬局 財 まごころ調剤薬局 未 テルセラあおい薬局 	482-0622 72-1000 471-2720 72-0745 28-8161	<ul style="list-style-type: none"> 【小・内】政所医院（高城町） 【内・循】伊達クリニック（牟田町） 【内】長倉医院（三股町） 【外・胃・内】三州病院（花繰町） 【整・形】もちお蛸原医院（簗原町） 【耳鼻】吹上耳鼻咽喉科医院（鷹尾） 	58-2171 36-7088 52-2109 22-0230 21-5355 21-4133
12/27 (日)	<ul style="list-style-type: none"> 大【内・整・外・肛】津曲胃腸科整形外科 財【内・外】鮫島クリニック 大 豊栄調剤薬局 財 中央薬局 	482-0241 72-0777 482-5775 72-2121	<ul style="list-style-type: none"> 【内・小】共立医院（蔵原町） 【循・内】鶴木循環器内科医院（花繰町） 【内・小・胃】坂田医院（三股町） 【内・小】仮屋医院（上水流町） 【形・皮】いき形成外科ひふ科クリニック（年見町） 【眼】小山田眼科医院（松元町） 	22-0213 26-0008 51-2003 36-0521 45-0020 22-0710
12/29 (火)	<ul style="list-style-type: none"> 未【胃腸・外】末吉胃腸科外科クリニック 未 テルセラあおい薬局 	76-8177 28-8161	<ul style="list-style-type: none"> 【内・小・外】原田医院（郡元町） 【内】田口循環器科内科クリニック（下川東） 【内】ライフクリニック（安久町） 【外・胃】川畑医院（年見町） 【整・リウ・リハ】江夏整形外科クリニック（三股町） 【産・婦】丸田病院（八幡町） 	26-3330 24-0600 39-2525 46-3225 51-1122 23-7060
12/30 (水)	<ul style="list-style-type: none"> 未【耳鼻】末吉中央クリニック 未 きらら薬局 未 テルセラあおい薬局 	76-3387 76-2600 28-8161	<ul style="list-style-type: none"> 【内・小】有馬医院（上長飯町） 【内・呼・リウ】松山医院（上川東） 【内・循】みしま内科クリニック（三股町） 【外・消・呼・乳・肛】都北ごとうクリニック（都北町） 【整】寺本整形外科医院（北原町） 【耳鼻】西浦医院（松元町） 	23-2610 24-1046 51-8100 38-6060 22-1171 22-0715
12/31 (木)	<ul style="list-style-type: none"> 未【小】かこいクリニック 未 あおい薬局 	76-6816 76-1035	<ul style="list-style-type: none"> 【内・小・外・消・アレ】早水公園クリニック（早水町） 【内・胃・外】宮永病院（松元町） 【内・胃】大岐医院（山之口町） 【脳】都城フォレスト・クリニック脳神経外科（下川東） 【泌】速見泌尿器科医院（妻ヶ丘町） 【耳鼻】やの耳鼻咽喉科（吉尾町） 	36-6117 22-2015 57-2025 80-4313 24-8344 27-5222

1月の日曜・休日在宅・薬局当番医

未=末吉
大=大隅
財=財部

日曜・休日在宅・薬局当番医

市外局番：末吉・財部・都城方面は0986 大隅は099です

曾於市管内		都城市・北諸県郡管内		
月/日	在宅・当番医・薬局	電話番号	在宅・当番医・薬局	電話番号
1/1 (金)	未【内】尾郷クリニック 未 あおい薬局	76-1045 76-1035	【小】児玉小児科（花繰町） 【内・消】瀬ノ口医院（姫城町） 【内】いづみ内科医院（鷹尾） 【内・外・胃】とまり内科外科胃腸科医院（三股町） 【皮】酒井皮膚科医院（北原町） 【眼】宮田眼科病院（蔵原町）	25-5570 25-5155 22-7111 52-1135 25-5322 22-1441
1/2 (土)	未【内・整】高原病院 未 ヒ口調剤薬局	76-1050 76-4263	【小】たけしたこども医院（三股町） 【内】藤元上町病院（上町） 【内】園田光正内科医院（太郎坊町） 【消・外・内】安藤胃腸科外科医院（豊満町） 【整】倉内整形外科病院（上町） 【産・婦】中山産婦人科医院（前田町）	51-0005 23-4000 38-5115 39-2226 22-1252 23-8815
1/3 (日)	未【整・内】塩川医院 大【内】昭南病院 未 きらら薬局 未 オリーブ薬局 大 コトブキ薬局	76-1001 482-0622 76-2600 36-5885 471-2720	【内・小】久保原田中医院（久保原町） 【内・胃】坂元医院（牟田町） 【内・胃・消】宇宿医院（栄町） 【外・胃・肛・内】一心外科医院（三股町） 【整】橘病院（中町） 【産・婦】北原医院（北原町）	22-7700 22-0360 25-9031 52-7788 23-7236 22-4133

※日曜日・休日在宅・当番医・薬局欄には、予定を掲載しています。変更になる場合がありますのでご確認ください。

※曾於市内の休日在宅医は曾於医師会のホームページでもご覧いただけます。

※都城市・北諸県郡管内の次の休日の救急診療機関は、電話でのテープ案内（☎0986-23-5555）を行っておりますので、ご活用ください。また、宮崎県福祉保健部医療薬務課の「みやざき医療ナビ」でもご覧いただけます。（<http://www.e-navi.pref.miyazaki.lg.jp/qqport/>）

※曾於医師会夜間急病センター（午後7時～午前7時まで365日年中無休）☎099-482-5899へ。

紹介状は必要ありません。

そおし健康安心電話

担当課 曾於市役所保健課
☎0986-76-8806



病気のことで
ひとり悩んで
しまう…



赤ちゃんが夜中
に熱をだした…
どうしたら？



不意のけが！
応急手当ては
どうする？

医師・保健師・看護師などの相談スタッフが24時間年中無休体制で相談に応じ
気になる身体の症状や応急処置方法、医療機関情報の提供などわかりやすくお伝えします。

24時間 年中無休/通話料・相談料無料/携帯電話からも使用可能

通話料
無 料 **0120-177-282**

※ 非通知設定は対応不可

電話がつながりましたら、お名前・年齢を教えてください。ご相談内容に応じてアドバイスします。

曾於市教育委員会からのお知らせ

令和3年曾於市成人式

- 日時** 令和3年1月3日(日)
- 日程** 受付 9:50～10:30
- 会場** 末吉総合センター
- 対象者** 平成12年4月2日～

平成13年4月1日生まれの方
 今回は新型コロナウイルス感染予防の為、
 新成人以外の方は入場できません。
 御来場の際はマスクを着用してください。



【お問い合わせ先】 曾於市教育委員会 社会教育課 社会教育係 ☎ 099-482-5958

第16回 曾於市健康づくり駅伝大会

1区	2区	3区	4区	5区
2.0km	1.5km	0.8km	1.5km	1.8km

部門・参加対象

①小学生の部	学校・スポーツ少年団等。
②中高生の部	学校及び部活動・グループ等。
③一般の部	校区、自治会、職場、スポーツクラブ等。

※①～③男女は問いません。

- 日時** 令和3年1月17日(日) 9時15分開会
- 場所** 財部城山総合運動公園周回コース
- 申込先** 曾於市教育委員会社会教育課・末吉分室・財部分室
- 申込締切** 令和3年1月5日(火)

今年度より5区間(7.6km)に変更しました。
 新型コロナウイルスに負けない体力づくりのため、学校・職場・グループ等で走ってみませんか。
 大会を盛り上げるパフォーマンスの方、大歓迎です。

※新型コロナウイルス感染状況によっては中止となる場合もありますので、ご了承ください。



【お問い合わせ先】 曾於市教育委員会 社会教育課 生涯スポーツ係 ☎ 099-482-5958

