

2022

そお市の新しい時代をつくる「基礎」

市報
そお

SOO CITY

5

No.203



特集

将来に夢や希望を!令和4年度 当初予算



1 財部町の活性化へ答申書を提出

3月9日、財部市街地活性化検討委員会が財部市街地の活性化策を盛り込んだ答申書を市長へ提出しました。同委員会は財部地区内の校区公民館・商工会・女性団体の代表者などで構成。令和3年10月より5回の検討会で審議を行い、新しい財部支所の建設場所・財部中央公民館の改修・南九州獣医学拠点などについて答申しました。



3 防犯カメラを捜査に役立てる

3月10日、市は曾於警察署と防犯カメラの画像提供に関する協定を結びました。市が設置した防犯カメラのデータを提供し捜査の早期解決を図ります。



2 長年の文化財保護を表彰

令和3年11月10日、文化財保護審議会委員を27年間務めた末吉町の上原尚士さんに鹿児島県文化財功労者表彰が伝達されました。



5 大ビンゴ大会33名の当選者が決定

3月15日、SOO市まるごと大ビンゴ大会の抽選会が行われました。市内外から275枚987口の応募があり当選者33名が決定しました。



4 茶神ハチジュウハチヤがやってきた

3月15日、静岡県のお茶ヒーロー・茶神ハチジュウハチヤがツイッターで発信する八十八夜カウントダウン企画で末吉製茶工房を訪れました。

将来に夢や希望を！ 令和4年度 当初予算

- 12 実は隣のスゴイ人
- 14 みんなの学校給食レシピ
- 15 昔々のそお市
- 16 図書館だより
- 17 曾於文藝
- 18 今月のカレンダー
- 20 年金・税金 etc.
- 22 健康インフォメーション
- 23 教育委員会だより
- 24 今月のPICK UP!
- 27 情報掲示板
- 34 戸籍の窓
- 35 暮らしの情報

今月の表紙



大隅町の岩川小学校の移転新築にともない、4月13日、落成式が行われました。新しい校舎や教室に子どもたちも嬉しそうでした。



末吉町



財部町



大隅町

6 第3子以降出産祝金を交付

3月16日、第3子以降出産祝金の交付式が行われました。今回は末吉町5名、大隅町3名、財部町5名の子どもたちに交付されました。この祝金は少子化対策の一環として第3子以降に生まれたお子さんを対象に1人あたり10万円を交付しています。



8 経営方針を家族で取り決める

3月18日、家族経営協定調印式が行われ4組の家族が締結しました。これは農業経営の方針や就業環境などを家族で取り決め実行していくものです。

7 共同制作で最優秀賞を受賞

大隅町青年団が幼保連携型認定こども園大隅中央幼稚園と共同制作したアクリル画が第69回全国青年大会生活文化展の部で最優秀賞に輝きました。



10 功労者表彰を受賞

曾於市スポーツ推進委員として長年尽力されている新屋美千代さんが、九州地区スポーツ推進委員功労者表彰を受賞されました。



9 永年の農業委員活動を表彰

永年に渡り農業委員として活動を行い17年目を迎えた財部町の吉満忠吉さんが、県農業会議会長より永年表彰を授与されました。



12 大隅南小学校が閉校を迎える

3月27日、大隅南小学校が閉校を迎え児童や校区関係者などが参加し、閉校式典・閉校記念碑除幕式・お別れの会が行われました。



11 最後となる亡師亡友の慰霊祭

3月23日、末吉高校同窓会として最後の亡師亡友の慰霊祭が行われました。同会は高齢化などにより曾於高校同窓会に引き継がれます。



14 農林業後継者夫婦に祝金を贈呈

3月30日、農林業後継者結婚祝金の贈呈式が行われました。これは農業後継者または新規就農者として夫婦となった方に5万円を贈呈する制度です。



13 新規就農者を認定し2年間支援

3月30日、新規就農者支援対策事業に5名が認定されました。この制度は2年間にわたり月額5万円から15万円を支援するものです。



16 商工業後継者夫婦に祝金を贈呈

3月30日、商工業後継者結婚祝金の贈呈式が行われました。これは商工業後継者または新規就業者として夫婦となった方に5万円を贈呈するものです。



15 商工業の新規就業者を支援

3月30日、新規就業者支援対策事業認定書交付式が行われ3名が認定されました。認定後は2年間にわたって補助金が交付されます。



18 櫛神社が全国オートバイ神社に認定

末吉町の櫛神社が九州で2番目の全国オートバイ神社に認定されました。4月2日には鎮座祭が行われ県内外から約90台のバイクが集結しました。



17 緊急に食料提供するため協定締結

4月1日、市から生活相談支援センター業務を受託する市社会福祉協議会が、生活困窮者へ食料提供するためフードバンクそおと協定を結びました。



19 弥五郎伝説の里に遊歩道が完成

4月2日、弥五郎伝説の里に遊歩道が完成しセレモニーが行われました。遊歩道は長さ740mで東屋1棟も建設されました。セレモニー後、参加者は新しい遊歩道に足を踏み入れ、桜やツツジを見ながらウォーキングを楽しみました。



21 岩川小の落成式を実施

4月13日、岩川高校跡地に移転した岩川小学校の落成式が行われました。同校は創立151年を迎え新校舎での新しい歴史が始まりました。



20 出発式でパフォーマンスを披露

4月5日、春の全国交通安全運動と子ども見守り大作戦の出発式が開催され、曾於高校吹奏楽部の演奏や書道部の書写パフォーマンスが披露されました。

将来に夢や希望を！

令和4年度当初予算

曾於市はどんな未来を目指していくのか。その未来のため何に力を入れていくのか。

「方針」「予算」を通して、お伝えします。

一般会計

259億8,977万円

前年度比 - 8億8,522万円 (- 3.3%)

特別会計

123億16万円

前年度比 + 7,359万円 (+ 0.6%)

会計予算規模

区分	令和4年度	令和3年度	増減額	伸縮
一般会計	259億8,977万6,000円	268億7,500万円	-8億8,522万4,000円	-3.3%
特別会計				
国民健康保険特別会計	56億2,121万9,000円	56億4,236万5,000円	-2,114万6,000円	-0.4%
後期高齢者医療特別会計	6億5,095万9,000円	6億1,949万2,000円	3,146万7,000円	5.1%
介護保険特別会計	59億5,960万9,000円	58億5,191万8,000円	1億769万1,000円	1.8%
生活排水処理事業特別会計	6,837万4,000円	1億1,279万5,000円	-4,442万1,000円	-39.4%
小計	123億16万1,000円	122億2,657万円	7,359万1,000円	0.6%
水道事業（支出計）	9億8,997万4,000円	9億2,642万7,000円	6,354万7,000円	6.9%
公共下水道事業（支出計）	3億1,991万2,000円	3億4,721万7,000円	-2,730万5,000円	-7.9%
合計	395億9,982万3,000円	403億7,521万4,000円	-7億7,539万1,000円	-1.9%

※水道事業会計・公共下水道事業会計は収益的支出と資本的支出の計。

令和4年度施政方針

令和4年2月25日～3月25日
3月定例議会にて

曾於市長 五位塚 剛

はじめに

曾於市の人口が市誕生後16年で約1万人減少している事実と超高齢化に対する危機意識を市民全体で共有し、本市の将来像である「豊かな自然の中でみんなが創る 笑顔輝く元気なまち」を実現するため「第2次曾於市総合振興計画」に示した、まちづくりの基本方向に向け、市民が安心して働き、将来に夢や希望を持つことができるような魅力あふれる地域社会を実現していきます。また「第2期曾於市まち・ひと・しごと創生総合戦略」を計画的に実施しながら、市の人口増対策に対して積極的に取り組むとともに、新型コロナウイルス感染症拡大防止と社会経済活動の両立を図りながら、市民が安全・安心を実感できる社会となるよう全力を尽くしてまいります。私は市長就任9年目に当たり、市民の皆さまと約束した公約の実現に、今後も更に努力していきます。

施政方針概要

- 農・畜産物の付加価値を高め、商工業の発展を更に推進。子どもからお年寄りまで、笑顔が輝き元気なまちづくりを目指すため
- ① 市民にやさしい市政運営
 - ② 人と自然を生かした活気ある地域づくり
 - ③ 教育・文化を促進し、心豊かなまちづくり
 - ④ 人口増を目指し、地域活性化の推進
 - ⑤ 農・畜産物を生かした所得倍増のまちづくり
- の5つを基本方針として、限られた財源の中で市民の福祉・教育・くらしを守るため編成しました。
- その結果、令和4年度の一般会計当初予算は、259億8,977万6千円。前年度当初予算に対して、8億8,522万4千円、3.3%の減となりました。また特別会計予算は予算総額が123億16万1千円となり、前年度当初予算に対して、7,359万1千円0.6%の増となりました。

曾於市の予算内容を説明します。

令和4年度 当初予算

一般会計歳入歳出総額
259億8,977万6千円

— 市民の目線に立ち、小さな声も大切にする市政を目指します —

歳入

歳入の主なものとして、自主財源のうち市税は前年度比0.2%増の31億9313万1千円。繰入金は曾於市立学校施設整備基金の減などにより8.4%減の32億6321万6千円となりました。曾於市の自主財源比率は35.2%で昨年度比0.6%増えています。

一方、依存財源のうち歳入全体の31%を占める地方交付税は、80億6045万1千円。地方交付税のうち普通交付税は、前年度実績などを考慮し1億8181万2千円・2.4%増の7億6045万1千円となりました。国庫支出金は過年発生公共土木施設災害復旧事業費負担金などの減により12.8%減の29億5871万7千円。市債は岩川小学校改築事業や臨時財政対策債などの減により、21.9%減の25億2400万円を計上しました。

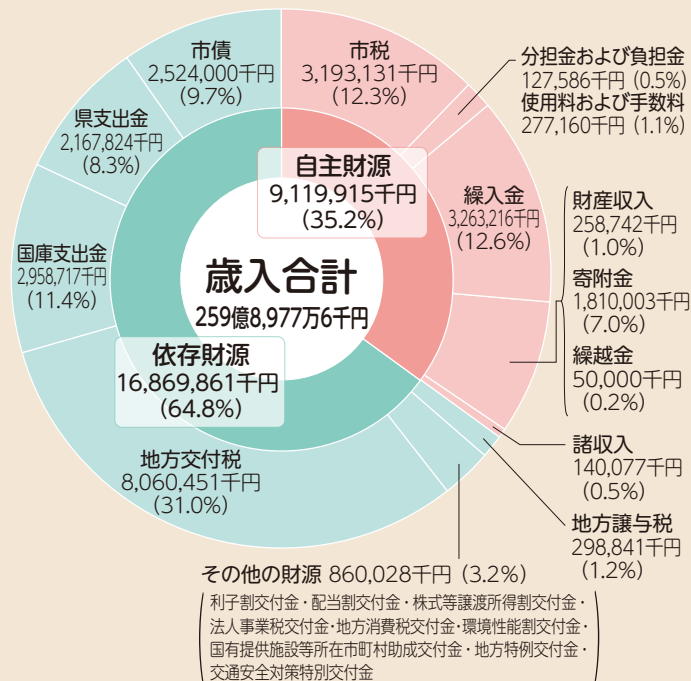

▲ 歳入の状況

歳出

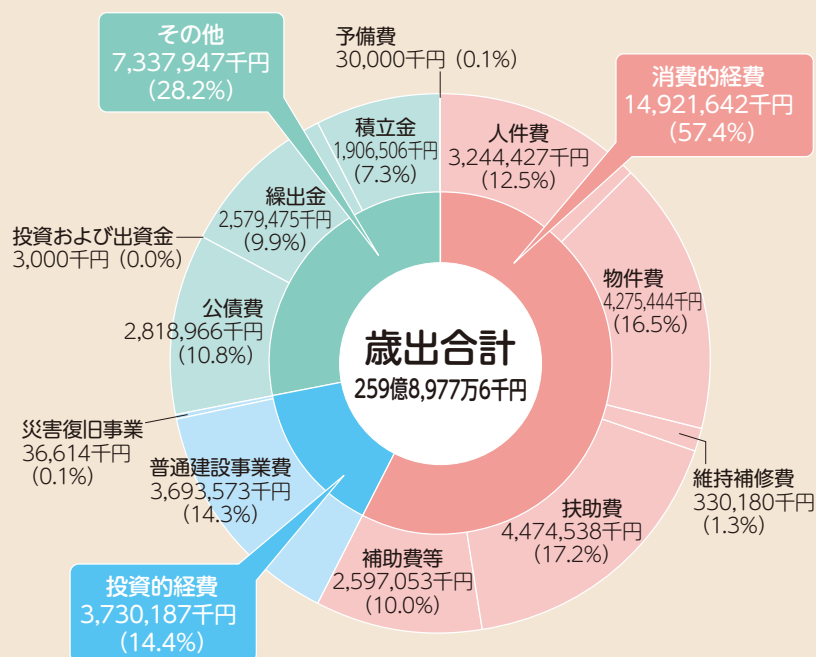

▲ 歳出（性質別分類）の状況

歳出の主なものとして、物件費は本庁舎増築事業にともなう事務用機器購入などの増により、3.8%増の42億7544万4千円を計上しました。扶助費は児童福祉扶助費の施設型給付費などの減により1.8%減の44億7453万8千円。補助費などは畜産クラスター事業補助金などの増により6.5%増の25億9705万3千円。普通建設事業費は岩川小学校改築事業などの減により8.5%減の36億9357万3千円計上しました。積立金は宅地関連等災害復旧事業基金積立金などの減により2.6%減の19億650万6千円。公債費は償還元金および償還利子の減により10.1%減の28億1896万6千円となりました。

施政方針の概要



子育て支援

02

保護者負担を軽減するため、保育園や認定子ども園などの保育料軽減や高校3年生相当時までの医療費の無料化を継続。

これまで第3子以降に支給していた出産祝金を本年度からは第1子・第2子にもそれぞれ支給。

人口増対策

01

財部地域の新規分譲地 24 区画の販売開始や未販売分譲地の販売促進に努めるとともに、人口増に繋がる各種定住促進対策事業を実施。



令和4年5月下旬申込開始予定のさくら並木ニュータウン



行政手続や相談ができるコネクテッドカー（イメージ）

情報発信

「市報そお」や「そおグッドFM」、LINE などの各種 SNS による積極的な情報発信を実施。

高齢化・過疎化の進行にともなう交通弱者への行政サービス支援として「コネクテッドカー」を整備。

03



増築工事中の本庁舎

05

庁舎整備事業

令和元年度に策定した「本庁・支所機能再編計画」に基づき、本庁舎の増築および既存庁舎の改修整備を実施。また令和7年度の開庁に向けた大隅・財部両支所の庁舎整備計画などの策定。

南九州畜産獣医学拠点事業

04

鹿児島大学との連携強化を図るとともに、今年度は本格的な施設整備および馬施設の設計などを実施。



事業が行われる財部高校跡地

産業の振興

曾於市は畜産を中心とする農業のまちであり、農業生産額を増やすことを本市の基本と掲げる。

耕種部門は後継者の確保・育成や農地の集積・集約とコスト削減のため国・県と連携しながらスマート農業導入を推進。また特産品であるゆずの一次加工施設の効率化を図るため、搾汁センターの増設を実施。

畜産は畜産振興協議会事業を中心とした導入保留対策や家畜改良を計画的に進めるとともに、飼養管理の省力化と多頭化を図るための生産基盤施設の整備に取り組む。また家畜伝染病を防止するための防疫対策の強化による家畜衛生体制の確立と家畜の生産性向上を図る。



畜産生産基盤施設

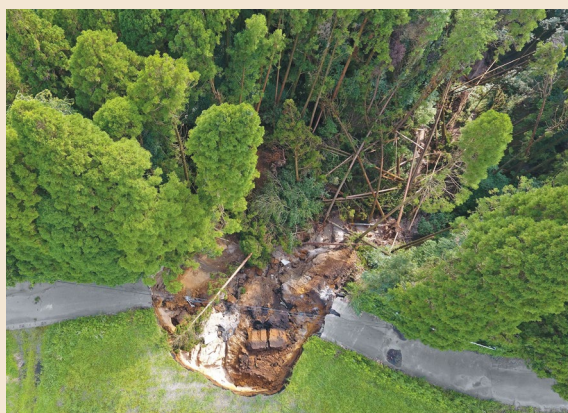

災害復旧事業

本市において昨年は被害の少ない年であったが、日本各地では豪雨・強風・地震など甚大な被害が発生していることから、今後も防災減災のための予防保全対策に取り組むとともに、災害発生の際には1日も早い復旧に努める。



健康・生きがいづくり

平成29年度にオープンした新地公園グラウンドゴルフ場は、これまで11万4千人を超える方々の利用があり、今後も市内外からの利用者が広く交流し憩える場として施設の充実とサービス向上を推進。

ひとづくり

「個性豊かな教育と文化のかおるまちづくり」の基本理念のもと、確かな学力を身につけ自立する力を育む教育の推進と豊かな心を育み健やかな身体と体力の増進に取り組む。学校施設ではGIGAスクールにおけるタブレットや電子黒板などICT機器の積極的な活用を推進する。また令和6年9月の供用開始に向けて新たな学校給食センターの整備を進める。

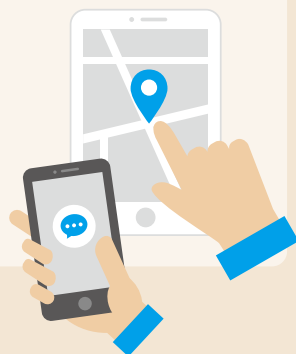
人気の曾於ポーク
切り落とし 3.2kgセット

ふるさと納税

令和3年度は4月から1月までの10カ月間で約8万3千件・約15億2千万円を超える寄附金をいただき、3月末までには、約16億2千万円となる見込み。令和4年度も更にふるさと納税に対する活動を充実し、本市の全国的なPRと地域活性化を推進。

令和4年度の主な事業

市の総合振興計画に基づいた主な事業などについて紹介します。

1 市民主役の協働のまちづくり

自治会振興助成事業

5386万4千円

各自治会に行政連絡員を配置し、自主的活動が展開出来るよう円滑な推進を図ります。

庁舎整備事業

6億5082万7千円

本庁・支所機能再編計画に基づき、本庁舎の増築工事や外構工事などを実施します。

交通対策事業

6486万6千円

地域の交通手段を確保するため、思いやりタクシー・バスの運行補助を実施します。

2 市民のこころ安らぐまちづくり

子ども・子育て支援給付費

15億15万5千円

特定教育・保育施設に施設型給付費を支給することで、子どもの健全育成・保育・幼児教育の充実を図ります。

健康増進事業

6626万4千円

疾病の予防・早期発見・早期治療により健康寿命の延伸を図るため、各種検診や健康相談などを実施します。

3 地域資源を活かし活力とにぎわいのまちづくり

ゆず加工施設整備事業

7億572万2千円

ゆずの安定した生産加工流通を図るため、施設の拡充などの整備を実施します。

思いやりふるさと寄附金推進事業

28億6465万1千円

思いやりふるさと寄附金の募集や特産品の発送による全国的なPRを推進します。

4 市民生活の土台を守るまちづくり

道路維持事業

2億6269万2千円

生活環境の保全や施設の耐用期間の延命を図るため、道路や

側溝などの補修などを実施します。

消防設備整備事業

5595万7千円

消防体制の充実を図るため、消防用機材および水利施設・分団詰所などの整備を実施します。

5 個性豊かな教育と文化のかおるまちづくり

ICT教育環境整備事業

2955万円

小・中学校のGIGAスクール構想の実現を図るため、ネットワークシステムおよびICT機器活用 of 充実を図ります。

学校給食センター施設整備事業

5236万円

児童生徒へ安全・安心な学校給食を安定的に提供するため、市内4カ所の調理場を統合し新たな学校給食センターを整備します。

コラム1

市民1人あたりの市税負担額

総額 **94,082円**

(令和4年3月1日現在の住民基本台帳人口 3万3940人)

【内訳】	市民税	30,788円	軽自動車税	5,260円
	固定資産税	52,616円	たばこ税	5,418円



コラム 2

市民 1 人あたりの予算額

総額 **765,757円**

●主なもの

議会費 議会の運営に関する経費 5,637円	総務費 庁舎や財産の管理、選挙、戸籍および市税の賦課徴収などの行政運営全般に要する経費 90,944円	民生費 子どもや高齢者、障がい者などへの福祉関係全般の事業に要する経費 233,471円	衛生費 保健衛生や環境などの健康で衛生的な生活環境を送るために要する経費 42,197円	農林水産業費 農業や畜産業、林業等の振興のための事業に要する経費 83,405円
商工費 商工業の振興や観光振興、思いやりふるさと寄附金推進事業、企業誘致を推進するために要する経費 96,427円	土木費 道路や橋、河川、公園等住環境を整備するために要する経費 54,148円	消防費 火災や風水害などの災害から市民の生命と財産を守るために要する経費 23,721円	教育費 学校や教育施設の整備、教育振興や生涯学習、文化、スポーツなどの振興のために要する経費 50,787円	公債費 市の借入金の返済に要する経費 83,057円

皆さんから納めていただく市税と事業などに使われるお金では一人当たり

支出 765,757円 - 収入 94,082円 = 671,675円 が不足します。

この不足額の大部分は地方交付税や国・県からの支出金、市債（借金）などでまかなわれることになります。

コラム 3

曾於市を一般家計にたとえてみると…

国をはじめ地方自治体の財政状況が厳しいといわれるなか曾於市の財政はどんな状況でしょうか？

令和4年度一般会計予算の収入と支出の状況を曾於市の一世帯あたりの平均所得である年額 492 万 5 千円（平成 30 年市町村民所得推計）の家計に置き換えてみました。収入は月収・パートなどの副収入・預金取り崩しなどを合わせて 172 万 8 千円ですが食費・

光熱費・家族の医療費・子どもへの仕送り・自治会費・ローンの返済や古くなった家の改築費などの費用のため、支出額は 492 万 5 千円となっています。そのため、収入のほとんどを親からの仕送り（国や県などからの補助金）や借金に頼っています。また不足分を銀行からの借金（市債）や預金（基金）の引き出しにより、やり繰りをしています。

（依存財源は 319 万 7 千円・64.9%）

収入			
	項 目	金 額	構成比
自主財源	給料（市税）	60 万 5 千円	12.3%
	パート収入やアパートの家賃収入など（使用料・手数料・雑収入など）	49 万 6 千円	10.1%
	預金の切り崩し（繰入金）	61 万 8 千円	12.6%
	前年度からの繰越金	9 千円	0.1%
依存財源	親からの援助（地方交付税・国県支出金など）	271 万 9 千円	55.2%
	借金（市債）	47 万 8 千円	9.7%
合 計		492 万 5 千円	100.0%

※（ ）は予算上の区別を表しています。

支出		
	項 目	金 額
支出	食費（人件費）	61 万 5 千円
	光熱水費・日用雑貨（物件費）	81 万円
	家などの修理（維持補修費）	6 万 3 千円
	医療費（扶助費）	84 万 8 千円
	自治会費・サークル費（補助費など）	49 万 2 千円
	家の新築増改築費（普通建設事業費）	70 万 7 千円
	ローンの返済（公債費）	53 万 4 千円
	定期預金（積立金）	36 万 1 千円
	子どもへの仕送り（繰出金）	48 万 9 千円
	予備費	6 千円
	合 計	492 万 5 千円
		100%



第 64 回

地域おこし協力隊が行く！

実は隣のスゴイ人

曾於市内のスゴイ人にスゴイ人を紹介してもらうこのコーナー。前回のスゴイ人、黒木久夫さんがスゴイと思うこの方は、「財部でお茶農家を継ぐスゴイ人」とのこと。インタビュアーは江藤裕一でお届けします。

【今回のスゴイ人】

雪舟園

齊藤 理加さん



今回は、財部町出身でご実家の製茶業を継ぐためにお手伝いをされている、齊藤理加さんにお話を伺ってきました。

齊藤さんは3人兄妹の末っ子。高校生の時にはすでに製茶業を継ぐと決心していました。

「小さい頃から父の仕事を見ていて、父の背中がかっこよかったんです。仕事へのこだわりやお茶への想いを間近に見ていて、尊敬と憧れから製茶業を継ぎたいと思いました」

高校卒業後は経営を学ぶために長崎県にある大学の経営学部へ進学。卒業後はすぐに実家に戻ってきましたが、始めたばかりの時は自信がなかったそう。

「製茶は作り手によって変わってくるんです。品種や茶葉の形によつて揉み方が違ってくるのでマニュアルではなく、五感で感覚を掴んでいくことが大変でした」と悩みながらも経験を積んできました。

また齊藤さんは大学在学中に同じ学年のご主人と出逢われました。

す。ご主人は大分県出身で地元にて就職を控えており、齊藤さんは製茶業を継ぐか、結婚かと悩みますが「3年間はそれぞれに頑張ろう！」とご主人は大分県の就職先で、齊藤さんは財部に帰り製茶業の勉強に励むことに。

製茶を学んでいくと、その奥深さに自信を失うこともありましたが、懸命に続けてきた就農5年目。

「初めて父に褒められたんです！お茶を作れるようになってきたことが実感できてすごく嬉しかったです」

その後、遠距離恋愛が結ばれ3年前に結婚しお子さんも生まれた齊藤さん。お父さんがご主人に「お茶はいい仕事だから、やってくれたら嬉しいな」と話され、ご主人も「理加と理加の家族がいる曾於市を拠点にしていきたい」とこの4月から就農し一緒に暮らしていくことに。

齊藤さんの一つのこと真つ直ぐな想いが、素敵だと感じました。

実は隣のスゴイ人



▶インタビューを終えて

まっすぐな思いがあるからこそこたちにしていくこと。それを見守りながら期待をかけていくこと。新たな人の循環がこの地域に根付いていくかなと感じました。(江藤)



協力隊の今日この頃

5月になりました。実は私は地域おこし協力隊を4月末で退任しています。曾於市へ来てから3年を過ごしました。その中で曾於市テレワーク・起業施設「シゴトバ3ラボ」の運営をさせていただき、少しでも役に立ち事業が進んでいってほしいとの思いで仕事をしてみました。が、どれくらい役に立ったかなと自問自答しています。

ですが、齊藤さんのお話を伺い、想いはカタチにしていけること、また想い続けていくこと、継続していくことは大事なことでと再度認識しました。これからも事業者の方、起業したい方へのご支援、地域に役立つことなどをしていきたいと思っています。今までありがとうございました。また会える日を楽しみに！(江藤)



令和2年にテレビの取材を受けた江藤さん

おうちで作ろう

みんなの学校給食レシピ



献立名

そお good 給食

- そおのごはん
- 牛乳
- 小牧さんおすすめ旬の魚
～財部茶みそマヨ焼き～
- 小松菜の炒め物
- そお good みそ汁



今日の レシピ

小牧さんおすすめ旬の魚 ～財部茶みそマヨ焼き～

材料（5人分）

旬の魚切り身…………… 50g×5個
お茶（せん茶）…………… 小さじ1/2

【合わせ調味料】

マヨネーズ…………… 50g
みそ…………… 大さじ1/2
おろしにんにく…………… 小さじ1/5
粉チーズ…………… 大さじ1/2強

つくり方

- ① オーブンを170℃に予熱する。
- ② 【合わせ調味料】の材料をよく混ぜ、魚の切り身にからめる。
- ③ オーブンシートを敷いた鉄板にならべ、お茶をふりかける。
- ④ 170℃のオーブンで15～20分焼いてできあがり。

曾於市財部学校給食センター

食数 約900食

受配校 財部小学校・財部北小学校・財部南小学校・中谷小学校
光神小学校・諏訪小学校・深川小学校・柳迫小学校
財部中学校・諏訪幼児学園（合計10校）



ひとくちメモ

財部学校給食センターでは曾於市の食を子どもたちに伝え、食に対する理解や郷土を愛する心を育んでもらいたいという願いから、毎月19日に曾於市の旬の食材を活用した「そお good 給食」を提供しています。

紹介した献立は令和3年5月に実施したもので、八十八夜にちなんで曾於市産の新茶を取り入れたレシピです。財部町の小牧鮮魚店さんは、旬のおいしい魚を提案して下さいます。小牧鮮魚店さんのおかげで魚好きの子どもたちもじわじわと増えています。添え野菜の小松菜やみそ汁の新玉ねぎ・山東菜・干し椎茸・麦みそも曾於市産を活用しています。

昔々の そお市

むかしむかし

郷土を知る

第25回

鏡の持つ霊力

社会教育課 文化財係 ☎ 099-482-5958

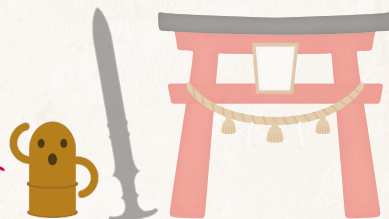

現

在は生活必需品として利用している鏡ですが、その歴史は非常に古く、また利用方法も過去と現在ではやや異なるものでした。

世界最古級の鏡は、トルコのアナトリア高原にある、紀元前5千年のチャタル・ヒュク遺跡で検出した巫女の墓の副葬品で、黒曜石を磨き上げた鏡が出土しています。中国では紀元前3千年ごろの齐家文化期の青銅鏡が古く、日本へは呪術具・祭祀具として、弥生時代前期ごろに朝鮮半島を経由してもたらされました。

日本神話でも鏡は登場し、アマテラスオオミカミが天の岩戸に隠れになった時の八咫鏡の話や、ヤマトタケルノミコトが東北蝦夷の討伐の際に、鏡を掲げて呪力で制圧した話などがあります。また人間に化けた妖怪や化け物の姿を鏡に映すと本来の姿が現れるとか、地獄の審判場にある鏡は、生前の悪事を映すという話もあります。鏡には霊力や呪力があり、虚実を映す特別な力を持つと考えられます。

古くは権威や権力、支配者の特殊能力を示す象徴となり、その後は御神体として祀ったり、魔除けや儀礼に用いたりするようになったとされています。

市指定文化財には、太田神社に納められていた鎌倉期と南北朝期の6面の鏡があり、現在は大隅郷土館に展示されています。これらは背面中央にヒモを通すための紐が作られ、文様からそれぞれ鏡の名前が付けられています。

鎌倉期のものは

- ① 菊花雙鳥鏡
- ② 梅花雙雀鏡

南北朝期のものは

- ③ 梅花雙雀鏡
- ④ 菊花紋雙雀鏡
- ⑤ 菊花雙雀鏡
- ⑥ 亀甲地雙雀鏡

素材はやや錫の配合が多い青銅で、現在は緑青が浮いていますが、保存状態は良好で、鋳造時は鈍く銀色に輝いていたと考えられます。

市内の多くの神社に鏡が奉納されています。鏡の持つ神聖な力で災厄を免れるという祈りや、神前で自身の姿が映し出されるという戒めが込められていると考えられます。



【展示 大隅郷土館】
曾於市大隅町中之内9146

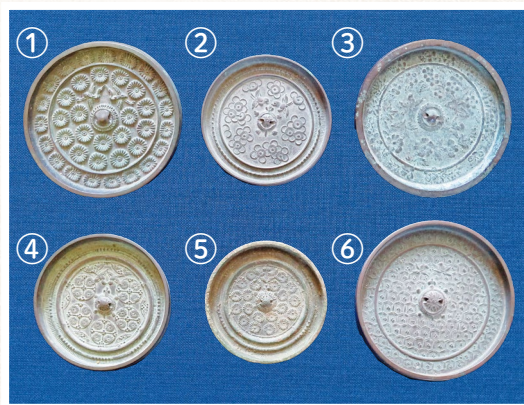

太田神社の鏡

図書館だより

5月号

新しい本が届いています

末吉



『風の港』

村山 早紀

人生は、いつも旅の途中。一步踏み出せばどこにだって行ける。空港で出会った小さな奇跡の物語。

『コンクールシェフ!』

五十嵐 貴久



『ぬいぐるみきゅうじょたい』 ティエリー・ロブレト



大隅



『そらいっぱいこのいのぼり』

羽尻 利門

今年もおじいちゃんとおばあちゃんは、庭に大きなこのいのぼりを立てて迎えてくれたよ。由来を伝える行事絵本。

『包帯クラブ・アット・ミー!』 天童 荒太



『げたばこかいぎ』

村上 しいこ



財部



『きれいになりたい気がしてきた』

ジェーン・スー

誰に遠慮する人生じゃなし、自分のための美ですもの。中年女性のセカンドシーズンが楽しくなるエッセイ。

『燕は戻ってこない』

桐野 夏生



『のいちごつみ』

さとう わきこ



お知らせ

毎月23日は
10冊貸し出しの日



今月のイベント

- 【末吉】 ちゃいはな
絵本の読み聞かせや手あそび歌
7・14・21日(土) 午後2時から
- 【末吉】 おひざでよんで
25日(水) 午前10時から
- 【末吉】 トトロ 工作とおはなし
15日(日) 午後2時から

私の推薦

遠矢 香里さん推薦

『100年たったら』／石井睦美

この絵本は、ひとりぼっちのライオンと傷ついた小鳥が出会うところから始まります。こんなことがあつたら素敵だな、信じてみたなと思わせてくれる1冊で、人と人との出会いは偶然ではなく、それぞれに興味があるんだと考えさせられるお話です。お子さんやお孫さんへの読み聞かせにもおススメですが、大人が読んでもじーんとしてしまふ物語です。今、あなたが会っている誰かは100年前に約束を交わした誰かかも？



曾於市立図書館

開館時間：午前9時～午後6時 / 休館日 毎週月曜日・第3水曜日
本館(末吉) ☎ 0986-28-8051 / 大隅分館 ☎ 099-482-2410 / 財部分館 ☎ 0986-72-0946

曾於文藝

うたごよみ

俳句

末吉俳句会

小雨降る苑に分け入り青き踏む

池田 安起徒

目印の連翹の黄や川の端

古藤 まゆ美

幹肌の少し紅おび初桜

宮路 生大子

大陽俳句会

菜の花や古き写真の父と甥

岩重 みどり

鍵盤を走る「情熱」春の闇

福村 よう子

陽炎のうごめく川面ひかりけり

逆瀬川 節子

短歌

末吉短歌会

星々に手の届きそうな寒き夜の

路地の奥よりカレーの匂い

宝蔵 弘二

題字

末吉文化協会会員 瀬戸口 淳民氏

「もう、いやだ」とぐずる幼の小さき胸
問ふてもみたし「もう」の経過を

森岡 ちどり

わが猫の秘密通路を野良猫も

覚え顔出す真夜中の怪

長倉 佳津子

大陽短歌会

北の国へさも旅したようなチョコレートを
バレンタインに贈るコロナ禍

竹内 娃子

ウグイスの初鳴き聞こえる朝
重ね着脱ぎすて地下足袋をはく

安藤 フヂ子

付き添いの娘と通う病院の

花の香りに癒されて居る

米澤 正敬

財部短歌会

マスクつけ紅も差さずに外出す
いつまで続くかこの自粛の日

杉村 リカ

戦争に行かない人が声上げる
非核三原則いま見直しを

児玉 次雄

老いの身にコロナ花粉に黄砂まで
家ごもりしてがまんを学ぶ

井上 澄子

薩摩狂句

にがごい会末吉支部

肉く好ん 野菜嫌れ亭主あ
骨と皮

鈴木 一泉

野菜作い 鋏は其所あつち
動かん爺

古川 一幹

野菜作や したこちやね婆が
下知ばしつ

桐野 奈世

野菜作業い 老人夫婦しつ
頑張ちよつ

浜田 一好

大陽薩摩狂句会

九十四才で 免許更新
健し兄貴

津留 群志

歯が大事ち 総入歯ゆ磨つ
健し母親

小倉 りんりん

百才で まだ現役ち
健し医者

西山 美代子

健し子を 育けた爺婆ん
米と野菜

境 すやすや

2022

5 May

アイコン

健康
子育て
相談・ケア

★ イベント
● その他

未 = 未吉
大 = 大隅
財 = 財部

どこいく？ なにする？

今月のカレンダー

日 Sun	月 Mon	火 Tue	水 Wed	木 Thu	金 Fri	土 Sat
1 ● クリーンセンター休業 ※自治会ごみ収集は通常通り	2	3 ● クリーンセンター休業 ※自治会ごみ収集は通常通り	4	5	6 ▶ 茶飲み場 未	7 ★ ちゃいはな (P16)
8	9 ▶ 茶飲み場 未	10 ■ 母子手帳交付 ◆ 育児講座 大 トマトを育てよう ▶ 行政相談所開設 (P29) 未	11 ■ 1歳6カ月児健診 財 ◆ 育児講座 財 トマトを育てよう ▶ 年金相談 (P20) ▶ 消費生活弁護士相談会 (P21) ▶ 行政相談所開設 (P29) 大	12 ◆ 育児講座 未 トマトを育てよう ▶ 鹿児島県よろず支援拠点	13 ■ 6カ月児相談 ▶ 茶飲み場 未	14 ★ ちゃいはな (P16)
15 ★ トトロ (P16)	16 ◆ 子育て広場 未 0歳児デー	17 ■ 離乳食教室 ◆ 子育て広場 大 わらべうた	18 ■ 3歳児健診 ◆ 子育て広場 財 体を動かして遊ぼう	19 ◆ 子育て広場 未 身体測定 布であそぼう	20 ■ 1歳児相談 ▶ 茶飲み場 未 ▶ 行政相談所開設 (P29) 財	21 ▶ ほっとひといきタイム 財 ★ ちゃいはな (P16)
22	23 ▶ 茶飲み場 未	24 ■ 母子手帳交付 ◆ 子育て広場 大 新聞紙あそび	25 ■ 2歳児歯科健診 ◆ 子育て広場 財 遊べるおもちゃ ★ おひぎでよんで (P16)	26 ■ 4歳児歯科健診 ◆ 子育て広場 未 英語であそぼう	27 ▶ 茶飲み場 未	28 ★ 合同金婚式・ひとり金婚者のつどい
29 ● マイナンバーカード休日申請・交付	30 ▶ 心が元気になる相談室 未	31				

※新型コロナウイルス感染症の影響により予定を変更する場合があります。詳細は担当課へお問い合わせください。

ぜひこのページを市報から取り出して冷蔵庫に貼るなど活用してくださいね 広報より

◆ 子育て支援センターのご案内

問 末吉 ☎ 0986-76-6565 大隅 ☎ 099-482-2875
財部 ☎ 0986-72-2266

『3密』を避けるため、育児講座・子育てひろばは予約での受付になります。
育児講座は曾於市内在住の未就園児の親子が対象です。

【育児講座】 トマト作り

5/10（火）大隅弥五郎伝説の里

5/11（水）財部保健福祉センター

5/12（木）そお生きいき健康センター

時間：午前 10 時 30 分～午前 11 時 30 分

受付：午前 10 時～

講師：地域おこし協力隊 又木志帆さん

定員：7 名

※プランターでトマト栽培をしてみませんか。ト
マト栽培の専門家と一緒に苗の植え付けを行いま
す。植え付け後に注意することなど、素朴な
疑問にもお答えします。トマトの成長をお子さ
まと一緒に見てみませんか。

※汚れてもよい服装でお越しください。

【お知らせ】

子育て支援センターでは生後 6 カ月から未就園児
のお子さまの一時預かりを始めました。

各センターで利用内容が異なりますので詳しくはお
問い合わせください。

【センター開放日】

月曜～金曜 午前 10 時～12 時 / 午後 1 時～3 時

【育児相談】

月曜～金曜 午前 9 時～午後 4 時

【育児講座・子育て広場】

午前 10 時 30 分～11 時 30 分 受付 10 時～

定員 7 組ですが講座内容によって人数を制限する場
合があります。

■ マイナンバーカード休日申請・交付について

問 市民課 ☎ 0986-76-8805

5月29日(日)に個人番号カード(マイナンバーカー
ド)の申請および受け取りができます。新型コロナ
ウイルス感染防止対策で密を避けるため、電話予約
のうえ必要書類を持参してお越しください。

今後の休日申請・交付予定

6月26日(日)・7月24日(日)・8月28日(日)・
9月25日(日)・10月23日(日)・11月27日(日)・
12月25日(日)

▶ 鹿児島県よろず支援拠点のお知らせ

問 企画課 ☎ 0986-76-8802

個人事業主・小規模事業者・起業希望の方へ

各分野の専門家が何度でも個別に対応します。

日時 5月12日(木) 午前9時30分～午後4時30分
※毎月第2木曜日に実施予定

場所 曾於市テレワーク企業創業施設
シゴトバ3 ラボ

財部町南俣 529 番地 1

※ご指定の場所まで出張対応も行っています。

費用 無料(何度でも)

予約方法 企画課 高松までお申込みください。

▶ 相談所開設の日時について

問 福祉事務所 福祉課 ☎ 0986-72-0936

ほっとひと息タイム

話を聞いてほしい方・悩みをかかえ
ている方、一緒にお茶を飲みながら
お話しませんか？スタッフは女性と子
どものサポーター養成講座を修了さ
れた方々です。申し込みは不要です。

【財部】 5月21日(土)

午前 11 時 30 分～午後 3 時 30 分
水の手 まるこ食堂

財部町北俣 1763 番地 1

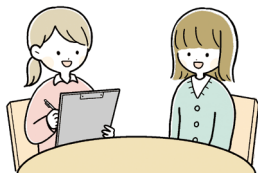

茶飲み場

地域のみんなで集まって日常の何気
ない出来事や悩み事などについて一
緒にお茶を飲みながらお話しせん
か。申し込みは不要です。

【末吉】 第2・第4月曜日

午前 11 時～午後 3 時
ひだまり

【岡】 末吉町南之郷 9928 番地 2

【末吉】 毎週金曜日

午前 10 時～午後 3 時

皆来館

【柳迫】 末吉町深川 3621 番地 6

心が元気になる相談室

健康のこと、ご家族のことなどお気
軽にご相談ください。カウンセラー
は勝吉恵美子 先生(臨床心理士)

開催日：5月30日(月)

時間：午後 1 時 30 分～

場所：そお生きいき健康センター

料金：無料

予約：福祉事務所 福祉課

☎ 0986-72-0936

各相談所の会場地図





問

本庁 市民課 ☎ 0986-76-8805 大隅支所 地域振興課 ☎ 099-482-5923
財部支所 地域振興課 ☎ 0986-72-0934
鹿屋年金事務所 ☎ 0994-42-5121 (はじめに音声ガイドが対応します)

障害年金について

障がいの程度や保険料の納付状況など一定の要件を満たすと、障害基礎年金を受給することが出来ます。受給するには次の3つの要件をすべて満たしていることが必要です。ぜひ国民年金担当窓口までご相談ください。

① 初診日において下記のアまたはイに該当すること。

ア. 被保険者であること

イ. 被保険者だった方で国内に住所を有し、かつ、60歳以上65歳未満であること

② 初診日から1年6カ月を経過した日(障害認定日)または65歳に達するまでに、一定の障害状態にあること。

③ 初診日の前日において、初診日の属する月の前々月までに一定期間の保険料納付済(免除)期間があること。

※ 審査により該当しないと判定された場合は不支給となります。

鹿屋年金事務所による出張年金相談

5月11日(水) 時間: 午前9時30分～午後3時30分 場所: 大隅支所別館2階大会議室
相談は無料ですが予約が必要です。(予約先: 大隅支所 市民係 ☎ 099-482-5923) 定員になり次第締め切らせていただきますのでご了承ください。また、年金請求の相談が優先となります。



市税に関する減免について
税務課 ☎ 0986-76-8804

税の減免とは税の一部または全額が免除されること。税金の種類によって減免対象になる方は異なりますので左記をご確認ください。

◎ 軽自動車税(種別割)の減免対象

障害者手帳などをお持ちの方、社会福祉法に基づく社会福祉事業を行う法人、身体障害者専用車両をお持ちの方で一定の要件を満たす方など。

※ 障がいの等級によっては減免を受けられないことがあります。

◎ 固定資産税の減免対象

生活保護を受けている方の所有する固定資産税、公益のために使用されている固定資産税。

◎ 減免の申請は納期限までに

軽自動車税(種別割)・固定資産税の減免申請をされる場合は、納期限までに申請をしてください。納期限を過ぎると減免できなくなりますので、ご注意ください。

＼ ちょっとお知らせ ＼

軽自動車税(種別割)の納税証明書について

車検のある軽自動車で、軽自動車税(種別割)の納税証明書(継続検査用)の有効期限欄に「*」印が印字されている方は、前年度以前に未納分があるため、そのままでは車検が受けられません。未納分を納めていただくようお願いいたします。



問い合わせ先
消費生活センター
☎ 0986-76-8823

今月の相談

突然「無料で布団の点検をしています。古い布団があればそちらも引き取ります」と言って業者が訪問してきた。業者は強引に家へ上がって布団を確認すると「湿気で布団が固くなっている。ダニもいる。こんな布団で寝ていたら病気になる」と言い、新しい布団の購入を勧めた。金額を確認すると50万円もするというので、びっくりして「お金がない」と言うと「年金が入ったときに分割で払ってもらえばよい。今なら古い布団も5万円で下取りする」と言われ、断り切れずに契約してしまった。しかしやはり高額だと思うので解約したい。



強引な布団の訪問販売

○訪問販売で、突然訪問してきた業者から強引に高額な布団の契約をさせられたというトラブルの相談が後を絶ちません。

○消費者が断るつもりで「お金がない」と伝えても「年金が入った時でよい」と言われたり、業者が銀行まで同行してお金を下ろさせ、その日のうちに強引に支払いをさせるといったケースも見られます。購入するつもりがなければきっぱりと断りましょう。

○もし断り切れずに契約してしまった場合でも、契約書面を受け取ってから8日間はクーリング・オフできます。

困ったときは、早めに消費生活センターにご相談ください。

曾於市消費生活弁護士相談会のお知らせ
日時…5月11日(水)午前10時～正午
場所…市役所本庁 3階 執行部控室
相談時間…1人30分 定員…4名
※相談無料。事前申し込み順です。

お口くさい!?



毎日の習慣!

健康
コラム

173号

お じいちゃんとおばあちゃんが遊びにきた時、おじいちゃんに抱っこされた妹が「じいじ、お口くさい」と言って自分の鼻をつまんだ。「えっ? そうかあ?」おじいちゃんは、自分の手にハアッと息をふきかけて「なんにも臭わないけど…」と言った。「ほらほら、だから私がいつも言っているじゃない。こどもは正直だわね～」とおばあちゃんが言った。

～歯科医院で～

「先生、きょうは孫に嫌われたくないから勇気を出してきました。私の口が臭いって言うんですよ。どうですか?」「そうですね～。確かに臭いますね。お口を拝見すると歯周病が原因ではな

いかと思われますね」「私が歯周病? 痛くもかゆくもないですよ」「歯周病はなかなか気づきにくいんですね。それと糖尿病がありますね。歯周病と糖尿病は関連がありますから、まずはお口の中を細かく検査をしてみましょう。時間がかかりますが根気よく治していきましょう」「わかりました。よろしくお願いいたします」

※歯周病と糖尿病は、血管の炎症という共通点があります。歯周病治療を行うことで血糖値やヘモグロビンA1c値も改善されるといわれています。

お問い合わせ先 保健課 ☎ 0986-76-8806



フレイルをご存じですか?

これまで3カ月にわたりフレイルについて掲載してきました。フレイルに該当した方もいらっしゃるのでは?? そんなあなたも大丈夫です!! フレイルはまだ健康な状態に戻ることができます。



フレイル対策は**社会参加・身体活動・栄養**の3つの柱を意識し、生活の習慣を改善することが大切です。高齢になってから慌てて対策しようとしてもなかなか難しいもの。若いうちからフレイルに興味を持ち家族ぐるみ・地域ぐるみで気をつけることが最も効果的です!!

いつまでも元気で長生きできる「健康寿命」の延伸をめざして、市民みんなで心がけていきましょう!!

フレイルトレーニング(フレトレ)は毎日少しの筋トレから♪

「歩いていけば大丈夫!」と思っていませんか? 骨や筋肉を維持するためには歩くだけでは不十分です。普段行っている散歩やウォーキングに、毎日少しの**筋トレ**を**プラス**しましょう。また**筋力運動**の**あとに牛乳などのタンパク質**を取ることにより筋力UP効果を高めてくれます。お友達や周囲の人と楽しく運動習慣始めましょう。

健康運動の最低限の目安

●歩行運動●

散歩・ウォーキングなど

骨や筋肉の維持のために

週に **150分以上**
(1日平均 **20分程度**)



●筋力運動●

スクワット・かかとあげなど

足腰の強化や
疲れにくい体のために

週に **2日以上**



おすすめの筋力運動・ストレッチ

太ももの筋力強化、ひざ板予防に『椅子スクワット』

- ・手を使わずにイスからの立ち座りをゆっくり繰り返します。
- ・目安は、10~20回。
- ・自分の感覚で「ややきつい」と感じる回数でも。



ふくらはぎのむくみ改善と筋力アップ『かかととの上げ下ろし』

- ・良い姿勢で、かかとを左右同時にゆっくりと上げて下ろします。
- ・ふくらはぎの筋肉を意識します。
- ・座ってやってもOK。

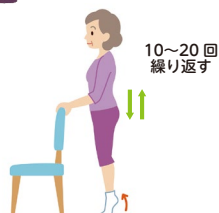

きれいな姿勢の保持のために『もも上げ』

- ・椅子に浅く座って、両手は椅子のふちを握ります。
- ・上体はまっすぐ、太ももを胸にひきつけます。
- ・足の付け根に力が入るように



腰痛予防ストレッチの定番『腰ひねり』

- ・あおむけで寝た上体で両ひざを立てます。
- ・両ひざをくっつけたまま左右にゆっくりと倒す動作を繰り返します。
- ・目安は10~20往復、動作も呼吸もゆっくり!



出典：東京都健康長寿医療センター研究所 社会参加と地域保健研究チーム

さあ!! あなたも「**フレトレ**」を始めてみませんか?

フレイル予防の運動は、一人でするよりもお友達や地域の人など、誰かと一緒にすることでより効果がアップします。あなたも誰かと一緒に「フレトレ」始めてみませんか。

※あなたのお住まいの公民館でも、週1回みんなで集まってトレーニングしているかもしれません。次号からは地域で行っている体操教室を紹介します。

[次号に続く](#)

令和3年度「鹿児島学習定着度調査」の結果について

県教育委員会では毎年1月に県内全ての公立小学校5年生、中学校1・2年生を対象に「鹿児島学習定着度調査」を実施しています。その結果が公表されましたので、本市の児童生徒の学力の状況などについてお知らせします。

■結果の概要

《小学校》

社会と算数が県平均を上回っています。県との差が着実に縮まっています。今後は漢字や計算などの基礎的な内容をしっかりと身に付け、問題を正確に読み取る力をさらに高めていくことが必要です。

《中学校》

教科によっては課題が見られます。基礎・基本の定着を図るための継続的な取組が必要です。また生徒が身に付けたことを生かす活動などをさらに授業に取り入れていく改善が必要です。

小学5年（現6年）の通過率（%）

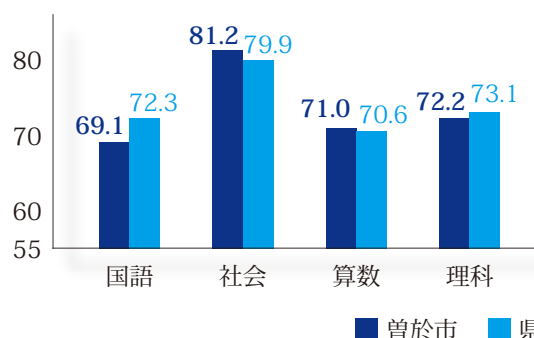

中学1年（現2年）の通過率（%）

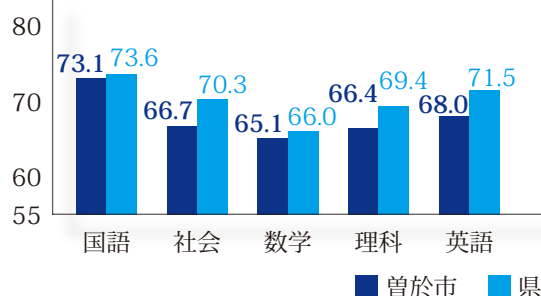

中学2年（現3年）の通過率（%）

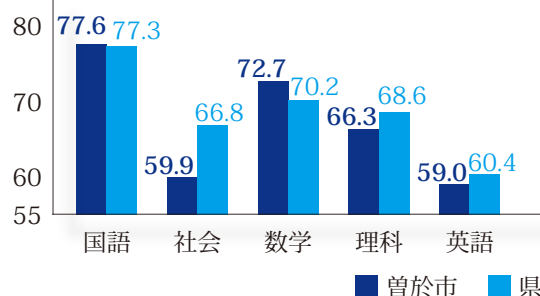

学校や教育委員会の取り組み

学校では特に通過率の低かった問題を中心に補充指導を行い、年度内で定着を図る取り組みを行いました。また、全教職員で実態を把握・分析し改善に向けた取り組みを進めています。

教育委員会では学校訪問を通して学力向上に向けた指導・助言やタブレットの活用促進を図っています。

家庭学習の充実に向けて

ある調査の結果（本市児童〔小6〕回答）から「宿題」にはよく取り組むが「自主学習」にあまり取り組まないと答えた児童の割合が県よりもやや高いことが分かりました。高学年からは「与えられた宿題」だけでなく、自分から課題を見付けたり、興味があることを調べたりして家庭学習をより充実させていきましょう。

自律する力と共感する心を育むために

授業における『タブレット端末』の効果的活用

自ら学びに向かう力を育てるために『タブレット端末』を活用し、一人一人の理解度に応じて出題されるドリル教材を使った個別学習や互いの考えを発表し合うアプリを活用した協働学習を推進します。『タブレット端末』を「教える道具」としてだけでなく「学びの道具」としても活用が図られるようにします。

『学び合い』を取り入れた授業改善

共感する心を育て思考力・判断力・表現力を培うために、一斉指導だけでなくペアやグループ学習などの様々な形態を取り入れた児童生徒の対話のある「学び合い」を取り入れた授業を推進します。

スリムゲットレース参加者募集！！

保健課 ☎ 0986-76-8806

～チームでやせて、賞金もゲット～

体型や血液データが気になってきた 皆さん！3カ月間集中型の健康レースで、健康な体と賞金を手に入れるチャンスです。家族・友人・職場仲間などで申し込みください。

※体重・腹囲の減少値の多い順にポイントを付与し、血液検査結果・血圧の改善結果でポイントが付与され、合計ポイントで順位を決めます。

対象者 25 ～ 65 歳の曾於市民

※年齢は令和5年3月末日の年齢です。

※**先着 20 チーム**

※令和3年度に参加された方は対象外です。

申込み条件・注意事項

① 3 人 1 組

② 初回講習と最終評価には**必ずチーム全員が参加**すること。
(同日参加でなくても良い)

※**チームの 1 人でも不参加の場合は失格になります**

③ 初回講習当日に令和3年4月1日以降の血液検査結果コピーを持参すること。

※**検査項目は中性脂肪、空腹時血糖(随時血糖でも可)が必要です。**

(市の特定健診や職場健診、通院中の血液検査結果でも代用可)

※9月に無料の血液検査を実施します。

賞金 1 チーム

※賞金はチューリップ券です。

1 位 60,000 円分

2 位 30,000 円分

3 位 15,000 円分

4 位 12,000 円分

5 位 9,000 円分

6 位以下

・1,500 円分

・トレーニングジム無料回数券3 回分

講習日程 (予定)

● 初回講習日

7 月 2 日(土)・3 日(日) 午前中 末吉総合体育館

● 最終評価日

10 月 15 日(土)・16 日(日) 午前中 末吉総合体育館

① 初回講習

- ・ 体重、腹囲、血圧などの測定
- ・ トレーニング講習

② トレーニング

- ・ 自宅トレーニング
- ・ 体重、血圧などの記録
【3 カ月】

③ 検査

- ・ 血液検査【無料】

④ 最終評価

- ・ 体重、腹囲、血圧などの測定
- ・ 血液検査結果説明
- ・ 継続トレーニング講習

⑤ 結果発表

- ・ 各チーム代表へ連絡

※下記の申込用紙を保健課へ提出または電話にてお申込みください。

きりとり線

<お申込用紙>

※日中連絡がとれる番号をご記入ください。

チーム名	氏 名	生年月日(年齢)	住 所	電話番号(※)
	(代表)	()		
		()		
		()		

【お問い合わせ・申込み】

曾於市役所本庁保健課 健康増進係

TEL 0986-76-8806

申込み締切：令和4年6月7日(火) まで

※曾於市と大塚製薬は包括連携協定を締結し、市民の皆様への健康増進を推進しています。スリムゲットレースは、大塚製薬との協定事業として実施します。

危険廃屋解体撤去補助金について

建設課 ☎ 0986-76-8811

市内で所有者が居住していないまたは使用していない建物の解体工事費を補助します。必ず事前申請が必要です。申し込み時点で解体工事などに着手または申請手続き中に着手したものは対象外となります。

補助対象

工事経費が 30 万円以上で市内の解体業者が行う工事

補助金額

対象工事費の 30%

※千円未満切り捨て。

※補助金の申請は 1 人につき 1 回限りです。

補助金上限

対象工事費	補助上限額
100 万円超 200 万円以下	35 万円
200 万円超	40 万円

期日前投票所の設置日数変更について

曾於市選挙管理委員会事務局 ☎ 0986-76-8801

令和 4 年 7 月執行予定の参議院議員通常選挙から大隅支所・財部支所の期日前投票所の設置日数が変更になります。詳しい日程は各選挙期日が決まり次第 F M 放送などでお知らせします。また市内 211 カ所に設置しているポスター掲示場は 150 カ所に変更します。設置場所は市ホームページでお知らせします。

※県議会議員選挙・市長選挙・市議会議員選挙の期日前投票所は本庁・支所ともに、設置日数の変更はありません。

選挙の種類	場所	変更前 設置日数	変更後 設置日数
参議院議員通常選挙	本庁	16	16
	大隅支所		8
	財部支所		8
県知事選挙	本庁	16	16
	大隅支所		8
	財部支所		8
衆議院議員総選挙 最高裁判所裁判官国民審査	本庁	11	11
	大隅支所		8
	財部支所		8

【期日前投票所の日程例】

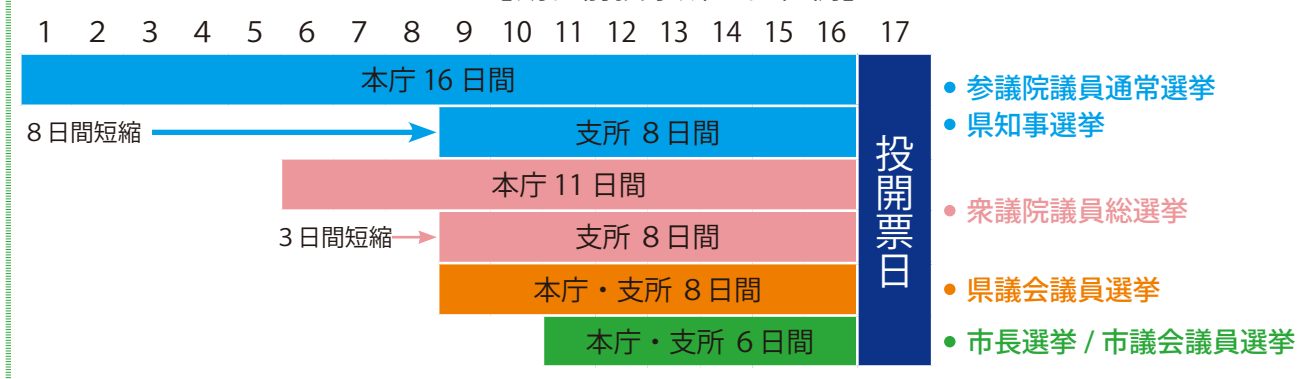

高齢者の補聴器購入補助について

福祉事務所 ☎ 0986-72-0936

聴力機能の低下により日常生活に支障がある高齢者の方を対象に補聴器の購入にかかる費用の一部を補助します。

対象者

次の①～③の全てを満たす方。

- ①市内に住所を有する満 65 歳以上の方。
- ②聴覚障害による身体障害者手帳の交付を受けていない方。
- ③耳鼻科の医師の診断を受け補聴器の必要性を認める証明（医師意見書）を受けた方。

※中等度難聴程度の方が対象。

補助対象

管理医療機器としての補聴器本体と付属品。

※集音器は対象外。

補助金額

補助対象経費 2 分の 1 以内の額で上限 20,000 円。

注意事項

※ 1 人 1 回片耳に限り補助します。

※故障・修理・メンテナンスなどは対象外です。

※受診・検査費用・文書料・送料などは自己負担です。

※申請前に購入されたものは補助対象外です。



給水管の定期的な確認を

水道課 工務係 ☎ 0986-76-8812

市の水道事業の配水管から個人宅へ分岐している管は給水管となります。給水管は個人の資産です。ご自宅の給水管に異常がないか、止水栓が正常に作動するかを定期的にご確認ください。

水道メーターより配水管側で自然発生による漏水や止水栓の不良のある場合は市の負担で修繕しますので、本庁水道課・各支所建設水道課へご連絡ください。水道メーターより宅内側で水漏れなどの異常がある場合は指定給水装置工事事業者へ修理依頼をしてください。

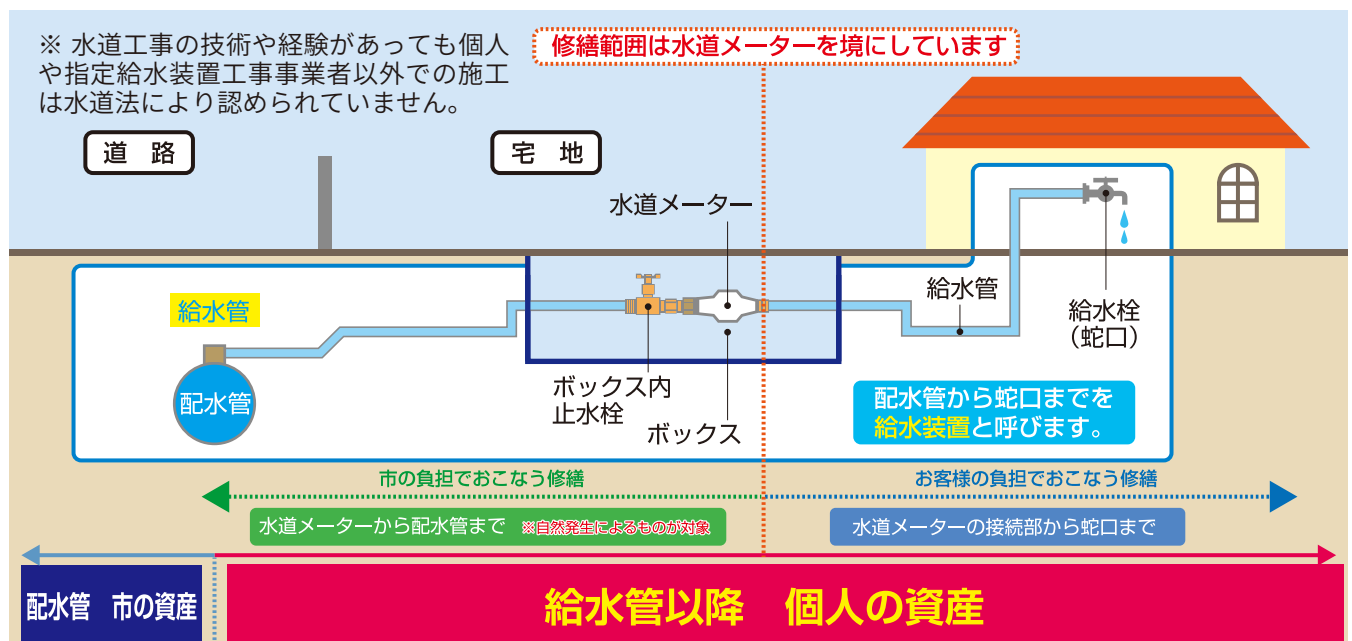

2 中小企業者事業継続支援金 (第3期) 交付事業について

新型コロナウイルス感染症の影響により売上が減少した中小企業者の事業継続を支援します。

対象者 ①から⑤まで全て該当する商工業の中小企業者（法人および個人事業主）

①令和3年10月31日から継続して同一事業を営んでおり、かつ、今後も事業を継続する意思がある中小企業。

②市内に事業所を有する個人・市内に本社を有する法人または令和4年1月1日から申請日まで継続して市内に住所を有する個人。

③令和3年3月から令和3年12月までの間のいずれか1カ月において、新型コロナウイルス感染症の影響により、売上が前年または前々年同期比で20%以上減少した中小企業。

④全収入の2分の1以上が、商工業の事業活動による売上であること。

⑤納期が到来した市税などに未納のないこと、または納税相談を行っていること。

給付額

業種	交付額
特定業種	30万円
上記以外の業種	20万円

※特定業種とは飲食店・貸切バス業・タクシー業・運転代行業のこと。

※給付は1事業者1回限り。

申請期間 令和4年5月31日（火）まで

申請方法 新型コロナウイルス感染症拡大防止のため原則郵送による申請。

※支給要件や申請方法など詳しくはお問い合わせいただくか市のホームページを確認ください。

問 商工観光課 商工・ブランド推進係

☎ 0986-76-8282

3 住民税非課税世帯等に対する 臨時特別給付金について

対象者 新型コロナウイルス感染症の影響を受けて令和3年1月から令和4年9月までの間に家計が急変し、世帯全員の収入見込み額が、住民税非課税水準に相当する額以下となる世帯。

給付額 1世帯あたり10万円

申請期限 令和4年9月30日

申請方法 市役所の福祉担当窓口へ申請。

問 福祉事務所

☎ 0986-72-0936

情報掲示板

知ってほしいこと
集めました

お知らせ

1 新型コロナウイルス感染症の PCR 検査実施費用補助について

対象者 感染症に対する不安があり PCR 検査を希望する方で検査日に①または②に該当する方。

①曾於市に住所を有する方

②曾於市民が加入する健康保険において被扶養者になっている方

補助費用 検査費用の2/3（上限15,000円）

※補助金の額に1,000円未満の端数が生じた場合は切り捨てます。

補助期間 検査日が令和4年4月1日～令和5年3月31日まで

補助回数 回数制限なし

必要書類

・PCR 検査を受けたことがわかる書類（診療明細書など）の写し。

・医療機関などが発行する領収書またはその写し。

・検査者本人の健康保険証の写し。

・検査者本人の金融機関口座が確認できる通帳またはキャッシュカードなど。

注意事項

・全額自己負担による検査のみが対象になります。

・発熱などの症状があり保険適用で検査した場合や濃厚接触者などにより感染症に基づく行政検査を実施した場合は該当しません。

問 保健課

☎ 0986-76-8806



5 行楽期における交通事故防止について

ゴールデンウィークは家族や友人との外出などで慣れない道路の運転や長距離運転の機会が多くなり、疲労や注意力低下による交通事故の発生が心配されます。交通事故を起こさないために運転の際は次のことを守ってください。

- 1 出発前に燃料・オイル・タイヤ・ブレーキ・灯火類の点検整備を行しましょう。
- 2 出発前は十分な休養と睡眠をとりましょう。
- 3 安全で余裕のある計画を立てましょう。
- 4 全席シートベルトを着用しましょう。
- 5 初めて通行する道路ほど速度を控えて慎重に運転しましょう。
- 6 運転中に疲れを感じたら迷わず休憩しましょう。



問 曾於警察署

☎ 099-482-0110

募 集

6 「農業人材育成科」訓練受講生の募集

『いち』から育てる野菜栽培作業、農機具の仕組み・操作、パソコンを使った生産・栽培管理やインターネット販売管理など農業分野への就業にむけて基礎から学び、必要な知識と技術を習得できます。

対象者 再就職を目指す方

訓練期間 令和4年6月10日（金）～12月9日（金）の6カ月間

訓練会場 たからべ森の学校（旧財部北中学校）

目標とする資格取得

- ・日本農業技術検定3級
- ・コンピュータサービス技能評価試験3級（ワープロ・表計算）

※受験は任意です。

受講料 無料

※テキスト代金は自己負担となります。

募集定員 20名

募集期間 令和4年5月23日（月）まで

応募方法 管轄のハローワークで申し込みください。

※詳しくはお問合せください。

問 ハローワーク大隅

☎ 099-482-1265

4 児童手当制度の一部変更について

▷特例給付の支給に所得上限限度額が設けられます

令和4年6月分（令和4年10月支給分）から変わります。

扶養親族などの数	①所得制限限度額	②所得上限限度額
	所得額（万円）	所得額（万円）
0人	622	858
1人	660	896
2人	698	934
3人	736	972
4人	774	1,010
5人	812	1,048

※所得が①所得制限限度額未満の場合は児童手当を支給。

※所得が①以上②所得上限限度額未満の場合は児童1人当たり月額5,000円の特例給付を支給。

※所得が②以上の場合には特例給付の支給はありません。

▷現況届の提出が不要になります

曾於市では令和4年現況届から受給者の現況を公簿などで確認することで、現況届の提出を不要とします。

※ただし以下の方は引き続き提出が必要です。

- ・配偶者からの暴力などにより住民票の住所地が曾於市と異なる方。
- ・支給要件児童の戸籍や住民票がない方。
- ・離婚協議中で配偶者と別居されている方。
- ・法人である未成年後見人・施設などの受給者の方。
- ・その他曾於市から提出の案内があった方。

※現況届が必要か不要か通知をする予定です。

問 福祉事務所 子ども福祉係

☎ 0986-72-0936



8 令和4年度障害者委託訓練生の募集

障がいをお持ちの方を対象に訓練生を募集します。
▷パソコン事務科鹿屋①（3カ月コース）

訓練期間 令和4年7月5日（火）～9月29日（木）
訓練内容 ワード（Word）や表計算（Excel）を利用したパソコンの基本操作。/写真加工やデザイン・インターネットなどを利用した情報の管理・応用操作の実践的技術の習得。/仕事に必要なコミュニケーション能力・ビジネスマナーの習得および就職支援

訓練委託先 有限会社ケイダブルエス

訓練場所 鹿屋パソコンスクール

募集期間 令和4年6月3日（金）まで

定員 7名

※応募者が少ないときは実施しない場合があります。

料金 無料

※教材費8,800円は自己負担。

選考方法

面接 令和4年6月17日（金）

合格発表 令和4年6月29日（水）

申込方法 最寄りのハローワークまたは鹿児島障害者職業能力開発校にお問い合わせください。

※新型コロナウイルスの感染状況により変更または中止することがあります。

問 国立・県営鹿児島障害者職業能力開発校

☎ 0996-44-2206

相談

9 行政相談所開設について

毎日の暮らしの中で登記・年金・道路・社会福祉など役所の仕事について疑問や意見・要望はありませんか。行政相談委員が相談を受け付け助言や関係行政機関へ改善の申し入れなどを行います。相談は無料で秘密は厳守されます。

▷末吉中央公民館

期日 令和4年5月10日（火）

時間 午前10時～午後3時

▷大隅中央公民館

期日 令和4年5月11日（水）

時間 午前10時～午後3時

▷財部交流館

期日 令和4年5月20日（金）

時間 午前10時～午後3時

※新型コロナウイルスの感染状況によっては中止になる場合があります。

問 鹿児島行政監視行政相談センター

☎ 099-224-3247

7 地域振興住宅（空家）入居者の募集

対象住宅

- ・菅牟田団地（大隅町岩川 2820 番地 4）平成 22 年度建設
- ・馬立団地（財部町南俣 5083 番地 19）平成 28 年度建設
- ・沢田団地（財部町下財部 2841 番地 2）平成 23 年度建設
- ・岩南団地（末吉町岩崎 2133 番地 1）平成 27 年度建設
- ・原口東団地（末吉町深川 6968 番地 10）平成 25 年度建設

構造 木造平屋（3LDKまたは4LDK）

募集戸数 各1戸

家賃 月額 21,000 円

申込資格

- ・申込時に世帯主または配偶者（婚約者を含む）がおおむね 40 歳以下で 2 年以上市外に住民登録があること。
- ・市内定住の意思があること。
- ・同居親族（婚約者を含む）があること。
- ・義務教育中の子どもがいること、または見込みがあること。
- ・自治会に加入し地域行事などの活動に積極的に参加できること。
- ・税などを滞納していないこと。
- ・申込者または同居者が暴力団員でないこと。

受付期間 令和4年5月2日（月）～6月24日（金）

申込窓口

本庁 建設課 管理係

大隅支所 建設水道課 管理係

財部支所 建設水道課 管理係

申込方法 地域振興住宅入居申込書と添付書類を窓口へ提出してください。

添付書類

- ・住民票謄本（本籍地・世帯主・続柄が記載されている全員分の住民票。）
- ・世帯全員分の所得証明書（未就学児および学生は除く。）
- ・世帯全員分の納税証明書（全ての市税に滞納がない証明となるもの。未就学児および学生は除く。）

入居者決定の選考

応募者数が募集戸数を超えるときは公開の抽選で入居者と補欠者を決定します。

抽選日 令和4年6月29日（水）

抽選時間 午後2時

抽選場所 本庁3階執行部控室

※都合により参加されなかった場合には、抽選に参加された方の結果を優先します。

問 建設課 管理係

☎ 0986-76-8811

12 かごしま子育て支援パスポート 協賛店舗の募集

かごしま子育て支援パスポートとは、事業に協賛する企業や店舗のご厚意により、パスポートを提示されたご家族に、割引や独自の優待サービスなどを提供していただくことで、子育て家庭を地域全体で応援する仕組みです。

協賛店舗にご登録いただくメリット

- ・「子育て応援」でのイメージアップ。
- ・協賛店舗ステッカーを配布。
- ・写真付き店舗情報をホームページに掲載。

協賛店舗への申込方法

お手持ちのスマートフォンなどから URL にアクセスするか下のコードを読み取り、申し込みフォームに必要事項を入力してください。

申込 URL <https://kosopa.pref.kagoshima.jp>



こそばアクセス後の操作
→メニュー
→協賛店舗の方へ
→協賛店舗の新規お申し込み

問 県庁子育て支援課

☎ 099-286-2800

13 身体障害者などに対する自動車税環境性能割・種別割の減免について

県では体の不自由な方などが使用される自動車について、自動車税種別割・環境性能割の減免を行っています。身体障害者手帳などの交付を受けている方で、対象となる障がいの範囲に該当すれば、減免となります。減免上限額を超える差額については、自己負担となります。

税額や手続など、詳しくは鹿児島地域振興局自動車税課までお問合せください。

問 鹿児島地域振興局 自動車税課

☎ 099-261-5611

県からのお知らせ

10 省エネ設備などを導入する中小事業者を支援します

対象者

- ・県内に事業所を置き大企業を除く法人など
- ・県内を納税地として青色申告を行う個人事業者

対象設備

- ・省エネ設備（LED 照明・空調設備など）
- ・エネルギーマネジメントシステム(EMS)機器など

対象経費 設備購入費・設置工事費

補助率 3分の1～2分の1

補助上限額 100万円～300万円

※省エネ診断で提案された設備であることなどの要件があります。

※6月以降に受け付け開始予定で、内容は変更になることがあります。

問 県庁 エネルギー対策課

☎ 099-286-2727

11 電気自動車の充電設備を導入する法人などを支援します

対象者 法人・マンション管理組合・アパートの所有者・公民館などにV2H充放電設備を設置する認可地縁団体

設置場所 給油所・商業施設・宿泊施設・集合住宅・事務所など

対象設備 急速充電設備・普通充電設備・V2H充放電設備

対象経費 設備購入費・設置工事費

補助率 2分の1～4分の3

※別途国の補助制度があります。

※6月以降に受け付け開始予定で、内容は変更になることがあります。

問 県庁 エネルギー対策課

☎ 099-286-2727

広告

**新規スタッフ
募集!!**

●日勤のみ
●日曜・年末年始休み

末吉デイサービスセンター

人を・地域を・在宅を一緒に支えませんか?

Day service center
SUEYOSHI

事業所紹介
ぜひ覗いてみて下さい



鹿児島県曾於市末吉町二之方3990-3
TEL:0986-76-1814
総務:0995-56-7515 (unity本部)

寄 附

16 曾於市思いやりふるさと寄附金 (ふるさと納税)

令和3年3月受付分(見込み)

2,616 件

4,175 万 6,200 円



17 山中貞則顕彰記念事業寄附金

令和4年3月受付分 4 件

32 万 5,408 円 匿名

令和4年3月末時点

632 件 3 億 30 万 1,567 円

※寄附金の目標金額は5億円です。

14 自動車税環境性能割・種別割 について

自動車税環境性能割は自動車を取得したときに一度だけ納めていただく税金です。営業用の自動車には取得価額の最大2%、自家用の自動車には取得価額の最大3%の税額が課されます。

燃費基準の優れた自動車を取得した場合は税率が軽減されることもあります。

自動車税種別割は、毎年4月1日現在の、運輸支局に登録されている自動車の所有者(使用者)に納めていただく税金で、今年の納期限は5月31日(火)です。5月上旬に県から納税通知書が発送されますので、納期限内に納めましょう。

住所や名前が変わった時は、運輸支局と県への届出を確実に行ってください。

問 鹿児島地域振興局 自動車税課

☎ 099-261-5611

15 宅地防災月間について

県では梅雨時期前の毎年5月を「宅地防災月間」と定めています。梅雨時期の長雨や地震などで被災した場合、宅地が崩れ道をふさいでしまい、緊急車輛や復旧活動時の経路確保に支障が生じる場合があります。日頃から宅地所有者が点検に努めるなど宅地災害に備えておきましょう。

・擁壁やブロック塀に、ひび割れ・傾きなどが生じていませんか。

・宅地が沈下していませんか。

・排水溝が詰まっていますか。

・近くのがけから水が湧き出ている、またはがけが湿っていませんか。

※詳しくは県ホームページをご覧ください。

※「鹿児島県 宅地防災」で検索。

問 県庁 建築課

☎ 099-286-3739

POST CARD

お手数ですが
63円切手を
お貼りください

曾於市役所 企画課
広報係 行

2022.5 #203

ご住所 <input type="text"/>			
電話 <input type="text"/>			
お名前 掲載する際は、イニシャルで掲載いたします			
ペンネーム (ペンネームを希望する場合)			
年齢	歳	性別	男 ・ 女

広告

低価格の家族葬なら
当社におまかせ！

お葬式 **120,000円**

※ご要望に応じて無料見積・無料相談いたします。

ふくしの森 志布志 志布志町安楽6353番2号

24時間 年中無休 無料 0120-294-184

JAそお鹿児島住宅ローンキャンペーン

令和4年4月1日(金)～令和4年6月30日(木)まで!

固定変動金利選択型 当初10年固定金利

基準金利 年1.10% (保証料別途)

キャンペーン期間中

最軽減金利 年0.80% (保証料別途)

固定変動金利選択型(3年・5年・15年)・変動金利型もごさいます。
上記金利は各種条件に合致した場合の金利です。本キャンペーンの適用金利は年0.9%となります。

POINT. 1
他金融機関でお借入のマイカーローン
教育ローン等のおまとめが可能

POINT. 2
借入期間
最長40年

POINT. 3
万が一に備えた
三大疾病保障特約
も付帯できます!

【ご注意事項】
●お申込みに際しては、当JA所定の審査をさせて頂き、審査結果によりご融資をお断りさせていただく場合がございますのでご了承ください。
【お問い合わせ先】そお鹿児島農業協同組合 (大隅支店) ☎099-482-6813 (財部支店) ☎0986-72-3114 (末吉支店) ☎0986-76-7703 (本所) ☎099-482-6804

トラクター・重機・トラック・農機具
古くても、壊れてても、不動車でも **見積り無料**
どこよりも高く買い取る ことを目指しています!! **どこでもかぎつけます!**

広報誌を見て、ご連絡下さった方へ粗品、又は買取額10%UP致します。

TEL: 0986-77-9092
農機具高価買取専門店 古物商許可 第951040015111号
アヴァンティ 携 帯: 080-3375-9750
Avanti FAX: 0986-77-9092
〒885-1105 宮崎県都城市丸谷町2107 <https://kaitorimiyazaki.jimdo.com>

エアコンクリーニング
(家庭用、業務用) **見積もり無料**
ハウスクリーニング
(キッチン、レンジフード、トイレ、浴室、空室清掃)

おそうじ屋 **TEL/FAX: 0986-58-8577**
O.C.C 〒899-8605
House cleaning 鹿児島県曾於市末吉町二之方5694-7
Cellular Phone: 070-8318-0726

**曾於市のSNS情報は
コードを読み取ってご覧ください**

フェイスブック 曾於市役所
ツイッター 曾於市公式ツイッター
LINE ライン 曾於市
Instagram soocity
YouTube ユーチューブ 鹿児島県曾於市 そお市役所

読んだ感想、今後取り上げてほしい話題や記事、
あなたの身近で起きた出来事などお寄せください。

一番おもしろかった記事

今後取り上げてほしい事

3 月の子牛せり市結果

曾於中央家畜市場
(3 / 23 ~ 3 / 25)

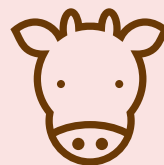

5 月の子牛せり市

5/26 ~
5/28

の予定です。

地区名	性別	頭数(頭)	最高額(円)	kg単価(円)	平均価格(円)
曾於市	メス	247	1,256,200	2,423	676,135
	去勢	336	1,111,000	2,643	817,624
	計	583	1,256,200	2,554	757,679
曾於地区	メス	519	1,321,100	2,440	683,079
	去勢	726	1,116,500	2,609	811,412
	計	1,245	1,321,100	2,543	757,914

※価格は税込です。

令和3年12月分医療費の状況

		対前年 平均比	対 県 平均比
医療費総額	386,387,976 円	+1.79%	-
12 月末国保被保険者数	9,526 人	-4.11%	-
1 人当りの総医療費 医療費総額/国保被保険者	40,561 円	+6.15%	+6.1%

上記の表は、曾於市国民健康保険に加入している被保険者の 1 カ月の医療費の状況です。

医療費総額のうち、市(国保)は **84.65%** を負担しています。

※対前年平均比は令和2年度曾於市国保の1カ月平均値と比較

※対県平均比は令和2年度鹿児島県市町村速報医療費(1カ月平均値)と比較

皆さんの声を
募集しています！

こころだと思えます！

真の良ところは、その場に
いた時間を自分だけではなく、
たくさんの方と共有できると
ころだと思えます！

あかぐまさん・30代・女性

毎回表紙を楽しみにして
います。岩川小学校が新しくな
り校舎を写真で見ることがで
き良かったです。

新しい岩川小学校でも多くの
方が思い出を積み重ねていく
ことでしょう。

人の動き

令和4年4月1日午前0時現在(先月比)

総人口	33,743 人	(- 197)
男	15,850 人	(- 108)
女	17,893 人	(- 89)
世帯数	17,388 戸	(- 45)
高齢化率	42.4%	(+ 0.3)

出生	17 人	死亡	74 人
転入	200 人	転出	342 人

※住民基本台帳法に基づく人口(外国人含む)

市民の広場

岩川高校跡地の岩川小学
校。何時までも元気な子ども
たちの声が溢れて欲しいと
願っています。娘の母校、岩川
高校。自転車通学の三年間、
今は宝物です。編集者吉田さ
んとお話してる感じ。『です
よね』と応えていました。

しいちゃんさん・70代・女性

しいちゃんさんと娘さんに岩
川高校の思い出があるように
新しい岩川小学校でも多くの
方が思い出を積み重ねていく
ことでしょう。

今月のプレゼント5月号

韓国家庭料理店 ハナ

キムチ詰め合わせ 500g 5名様

応募締切

5月16日必着

※韓国家庭料理店ハナまで取りに行ける方に限ります。

大隅町で本場の味を提供する韓国家庭料理店ハナさんから2種類
のキムチを詰め合わせてプレゼントします。店頭でも販売さ
れていますのでぜひお試しください。

※大根とキュウリのキムチを予定していますが、変更になるこ
とがあります。

お便りをいただいた方の中から抽選でプレゼントいたします。希望
される方は、必要事項をすべてご記入の上お送りください。お便り
は右のコードを読み取り、入力フォームから応募することもできま
す。当選者の発表は当選の通知をもって代えさせていただきます。



戸籍の窓

3月受付分

戸籍の窓では、市民課等で掲載依頼をいただいた方のみ掲載しています。（※敬称略）

結婚
おしあわせに

末吉 氏 名
又木 健文
柁 志帆
大隅 氏 名
坂口 寛
野崎 友里恵

誕生おめでとう

末吉

出生児

性別

父母

松永 悠生 男 愛慎一郎

永山 結翔 男 雄一郎 眞理奈

窪山 誠仁 男 信一郎 瑞恵

古川 咲那 女 航愛 平

濱島 彩桜 女 亜真 希二

青山 実叶 女 カスミ 博紀

吉田 陽哉 男 麻佳 祐

有馬 夢斗 男 梨章 奈平

大隅

出生児

性別

父母

福島 凛久 男 裕修 子一

財部

出生児

性別

父母

七島 結菜 女 総一郎 良子

おくやみ

末吉

氏 名

年齢

柿内 賢市

渡邊 テル

久永 紀美子

豊満 ハルエ

木下 愛子

外蘭 たみ子

中山 ヨシ子

谷川 タツ子

今村 芳子

大窪 光夫

四反田 サエ子

上岡 久展

二嶋 勇一

富田 ヨシ子

馬庭 ノブ

大隅

氏 名

年齢

岩井 福利

植山 福二

花房 清光

東山 ミネ

92歳

98歳

藤重 久男

大下 満徳

92歳

74歳

財部

氏 名

年齢

宇都 裕行

豊田 裕子

鳥丸 範子

永吉 ミヨ子

堤丸 ツキ子

鬼丸 寅雄

水流 純一

95歳

55歳

大隅

氏 名

年齢

山田 ハツ子

永野 道夫

後藤 行男

福岡 光子

津曲 郁子

白尾 弘夫

川田 達夫

中園 重雄

持留 美代子

竹下 ヨシ子

88歳

88歳

編集後記 editorial note

新年度になりました！出会いの春。私は3年目に突入ですが広報係は新しい体制でスタートしました。別れの春。地域おこし協力隊の江藤裕一隊員が4月末で退任になりました。知り合いが多く、ユーモアがあって人あたりの良い江藤さん。協力隊が取材をする「実は隣のスゴイ人」では、いつも場を盛り上げてくださりありがとうございました。新型コロナウイルスとともに市報を制作してきた2年間でしたが、今年こそは今まで中止となっていた催しに出向き、たくさんの写真を撮りに行きたいです。（吉田）

未 = 末吉
大 = 大隅
財 = 財部

5月の日曜・休日在宅・薬局当番医

日曜・休日在宅・薬局当番医

市外局番：末吉・財部・都城方面は 0986 大隅は 099 です

曾 於 市 管 内			都 城 市 ・ 北 諸 県 郡 管 内	
月／日	在宅・当番医・薬局	電話番号	在宅・当番医・薬局	電話番号
5/1 (日)	大【内】昭南病院	482-0622	【小】はしぐち小児科（都原町）	24-5500
	未【耳鼻】末吉中央クリニック	76-3387	【循・内】村上循環器内科クリニック（宮丸町）	25-2700
	大コトブキ薬局	471-2720	【内・循】みしま内科クリニック（三股町）	51-8100
	未きらら薬局	76-2600	【外】宗正病院（八幡町）	22-4380
	未あおい薬局	76-1035	【麻・整・内】よしかわクリニック（前田町）	23-9384
			【内・心内】あきづき医院（上水流町）	36-0534
5/3 (火)	未【内・整】高原病院	76-1050	【小】児玉小児科（花繰町）	25-5570
	未ヒ口調剤薬局	76-4263	【内・胃】坂元医院（牟田町）	22-0360
			【内・胃・消】宇宿医院（栄町）	25-9031
			【脳】野口脳神経外科（太郎坊町）	47-1800
			【整・リウ・リハ】江夏整形外科クリニック（三股町）	51-1122
			【産・婦】北原医院（北原町）	22-4133
5/4 (水)	未【内】尾郷クリニック	76-1045	【小】たけしたこども医院（三股町）	51-0005
	未あおい薬局	76-1035	【内】すみクリニック（東町）	36-7701
			【内】園田光正内科医院（太郎坊町）	38-5115
			【外・胃】川畑医院（年見町）	46-3225
			【整】倉内整形外科病院（上町）	22-1252
			【耳鼻】西浦医院（松元町）	22-0715
5/5 (木)	未【胃腸・外】末吉胃腸科外科クリニック	76-8177	【内・小】有馬医院（上長飯町）	23-2610
	未テルセラあおい薬局	28-8161	【内】田口循環器科内科クリニック（下川東）	24-0600
			【内】海老原内科（山田町）	64-1211
			【外・胃・肛・内】一心外科医院（三股町）	52-7788
			【皮】ならはら皮膚科医院（志比田町）	22-1455
			【眼】宮田眼科病院（蔵原町）	22-1441
5/8 (日)	大【内】加藤内科クリニック	482-0162	【小】畠中小児科医院（三股町）	52-6000
	財【内】財部中央病院	72-1234	【呼・内】有川呼吸器内科医院（上川東）	24-6677
	財財部調剤薬局	72-1110	【内】いづみ内科医院（鷹尾）	22-7111
	未あおい薬局	76-1035	【外・消・呼・乳・肛】都北どうくクリニック（都北町）	38-6060
			【整・リハ・リウ】池之上整形外科（上川東）	23-2311
			【産・婦】野田医院（蔵原町）	24-8553
5/15 (日)	大【内】昭南病院	482-0622	【内・小・外】原田医院（郡元町）	26-3330
	財【内】財部記念病院	72-1000	【内・循】伊達クリニック（牟田町）	36-7088
	大コトブキ薬局	471-2720	【内】長倉医院（三股町）	52-2109
	財まごころ調剤薬局	72-0745	【脳】もりやま脳神経外科（久保原町）	21-6888
	未あおい薬局	76-1035	【整】ながはま整形外科（都北町）	46-7188
			【産・婦】すみ産婦人科医院（東町）	23-1152
5/22 (日)	大【内・整・外・肛】津曲胃腸科整形外科	482-0241	【内・小・消】ふくしまクリニック（下川東）	46-5001
	財【内・外】鮫島クリニック	72-0777	【内・消】瀬ノ口医院（姫城町）	25-5155
	大豊栄調剤薬局	482-5775	【内・胃】大岐医院（山之口町）	57-2025
	財中央薬局	72-2121	【循外・内】まつもと心臓血管外科クリニック（東町）	36-8926
	未あおい薬局	76-1035	【整】小牧病院（立野町）	24-1212
			【眼】よしだ眼科クリニック（三股町）	77-8817
5/29 (日)	未【小】かこいクリニック	76-6816	【小・内】城南病院（大王町）	23-2844
	未あおい薬局	76-1035	【内】ベテスダクリニック（年見町）	22-1700
			【内・消・リハ】大橋クリニック（庄内町）	37-0539
			【外・胃・肛】はまだクリニック（祝吉町）	45-2266
			【整・形】もちお蛸原医院（養原町）	21-5355
			【耳鼻】吹上耳鼻咽喉科医院（鷹尾）	21-4133

※日曜日・休日在宅・当番医・薬局欄には、予定を掲載しています。変更になる場合がありますのでご確認ください。

※曾於市内の休日在宅医は曾於医師会のホームページでもご覧いただけます。

※都城市・北諸県郡管内の次の休日の救急診療機関は、電話でのテープ案内（☎ 0986-23-5555）を行っていますので、ご活用ください。また、宮崎県福祉保健部医療薬務課の「みやざき医療ナビ」でもご覧いただけます。（<http://www.e-navi.pref.miyazaki.lg.jp/qport/>）

※曾於医師会夜間急病センター（午後7時～午前7時まで 365日年中無休）☎ 099-482-5899 へ。

紹介状は必要ありません。

曾於市総合 記念講演会

入場
無料

記念講演講師

DeNA アスレティックス
エリート アドバイザー

せ こ とし ひこ
瀬 古 利 彦 氏



演題：「心で走る」

開講式日程

- ・期日 令和4年5月31日(火)
- ・開場 18:30 ・開演 19:00 ・記念講演 19:30
- ・会場 末吉総合センター

経歴・資格

1956年三重県桑名市生まれ。
名実ともに日本のマラソンブームを牽引してきた第一人者で、戦績は15戦10勝。
モスクワ、ロサンゼルス、ソウルと3度、オリンピックの日本代表に選出された。
引退後は指導者の道に進み、オリンピック選手を3名輩出するなど後進を育成。
現在はメディア出演や講演など活動の場を広げ、スポーツの魅力を発信しながら、日本陸連ロードランニングコミッションリーダーとして日本のマラソン選手育成に奮闘中。

テレビ：日本テレビ 「箱根駅伝」 解説
TBS 「サンデーモーニング」
テレビ朝日 「羽鳥慎一モーニングショー」、「徹子の部屋」
NHK 「ファミリーヒストリー」
NHK BS1 「ランスマ倶楽部」 準レギュラー
NHK Eテレ 「SWITCH インタビュー達人達 横尾忠則×瀬古利彦」
ラジオ：TBS ラジオ 「土曜ワイドラジオ TOKYO ナイツのちゃきちゃき大放送」
文化放送 「くにまるジャパン極」

どなたでも入場できます。たくさんのご来場をお待ちいたしております。

令和4年度 曾於市自主文化事業

ナプア・グレイグ with ハワイアン・フラ・ダンサーズ

令和4年 7月21日(木)

開演：18時30分
会場：末吉総合センター
チケット代金：(おひとり様)

S席	5,000円
A席	4,000円
B席	3,500円

チケット
全席指定
3歳以下
入場不可

5月11日(水) 午前9時より発売

【お問合せ先】

一般財団法人まちづくり曾於 (末吉総合センター内 ☎ 0986-76-7100)

