

So CITY

市報そお

2026

1

No.247



特集 市県民税の申告について

CONTENTS

- 04 新年のごあいさつ
- 05 新副市長就任のごあいさつ
よろず支援拠点・手話
- 06 イベントリポート
- 08 **特集** 市県民税の申告について
- 12 税チャンネル
- 13 図書館だより
- 14 教育委員会だより
- 16 昔々のそお市
- 17 曾於文藝
- 18 私たちの体操教室
- 19 健康なび
- 20 輝く！ヤングワーカー
- 22 きらりみんなのコーナー
- 23 学校給食レシビ
- 24 PICK UP
- 26 情報掲示板
- 29 プレゼントコーナー・お便り
- 30 相談場所の開設・人の動き
医療費の状況
- 31 消費生活トラブル・国民年金のはなし
- 32 子育て支援センター
マイナンバーカード休日申請・交付
子牛せり市結果
- 33 カレンダー
- 34 戸籍の窓
- 35 休日当番医・薬局

今月の表紙



朝日に照らされる SKLV の馬と飼育員の手を収めた一枚。白い息を吐きながら触れ合う姿に、お互いの信頼関係が感じられ、温かい空気が広がっていました。

11月7日

鶴岡市との交流 30 周年を祝う



市と友好都市を結ぶ山形県鶴岡市から 20 名が曾於市を訪れました。これは民間団体の「大隅町あつみ会」と「温海おおすみ会」の交流 30 周年を記念して行われた事業です。訪問団は「これからも交流を続けていきたい」と話しました。

11月16日

流鏝馬見学会を開催



住吉神社の流鏝馬見学会を曾於市観光協会が開催し、市内外から 27 名が参加しました。颯爽と騎乗しながら的を射抜く姿に息をのみ、矢が的に命中するごとに歓声があがり、生き続ける伝統行事を間近で堪能しました。

11月25日

女子軟式野球の九州大会で優勝



鹿児島 Jr ガールズの池辺陽葵さん（中）・假屋星さん（右）・小野春華さん（左）が 11 月 15 日・16 日に大分県で行われた第 7 回ろうきん杯九州女子小学生軟式野球大会に出場し優勝したことを報告しました。

11月2日

ぐんぐん伸びたソルガムきび



財部町の前山恵子さんが植えたソルガムきびが、高さ 3 延 80 釐に成長しました。添加物などが含まれる食品が増え、食事に気を付けたいと思い始めたときにソルガムきびを見つけ自宅に植えたそう。「珍しい植物なので子ども達にも見てもらいたい」と話しました。

11月12日

農業の振興に向けて意見書を提出



農業委員会の山口裕之会長らが来庁され、新規就農者支援対策・鳥獣被害への対応など 7 項目をまとめた「曾於市農業振興政策についての意見書」を市長に提出しました。

11月21日

鹿児島やごろう会の総会を開催



郷土出身者会である鹿児島やごろう会の総会が鹿児島市で開催されました。曾於市から 23 名、鹿児島やごろう会から 49 名の合わせて 72 名が参加しました。会員の交流を図り、今後の発展を祈念しました。

10月21日

伝統の担い手が特別奨励賞を受賞



恒吉小 6 年池辺陽葵さんは、学校で継承に取り組んでいる「野町そば切り踊り」でリーダー的存在として活動しています。その取り組みが評価され鹿児島県教育委員会からかごしま民俗芸能活動特別奨励賞が授与されました。

11月11日

芙蓉部隊戦没者を追悼



海軍芙蓉部隊戦没者慰霊祭が大隅農産加工センターで行われました。美濃部少佐のご家族や戦没者のご遺族など約 80 名が参列し、遺族代表として渡辺広晴さんが 105 名の英霊に対し追悼の言葉を述べました。

11月19日

台湾・里港郷からの訪問団を歓迎



国際交流促進覚書を締結している台湾・里港郷から 20 名が曾於市を訪れました。歓迎会では 11 月に青少年交流研修で台湾を訪れた末吉中 3 年福岡青葉さん、大隅中 3 年福留もあさん、財部中 2 年西田怜生さんが学んだ内容を発表しました。

新副市長就任のごあいさつ

令和7年12月9日 市議会の同意を得て
令和8年 1月1日 塩田知恵子副市長が就任しました



副市長
しおだ ちえこ
塩田 知恵子

このたび、曾於市副市長を拝命いたしました塩田知恵子です。私は農林水産省に畜産系技官として入省して以降、おもに肉用牛生産、酪農業の振興に携わってきました。

家畜市場も食肉処理施設もある曾於市は、まさに日本の畜産業を牽引する地域だと認識しています。曾於市の一員として、副市長という重責を担い、地域に密着して産業の振興や暮らしを守る様々な取り組みに携わることは、私にとって大変な幸運であり、大きな挑戦でもあります。

市民の皆様の声をよく伺いながら、市政が目指す「子どもたちが帰ってきたくなるまち」の実現に向けて、全力で取り組んでまいります。よろしくお願い申し上げます。



曾於市長
竹田 正博

あけましておめでとうございます。市民の皆様におかれましては、健康やかに新春をお迎えのこととお慶び申し上げます。

また、日頃から市政に対しまして、深い御理解と御協力を賜っておりますことに厚く御礼申し上げます。

昨年8月の記録的豪雨により、当市においても道路や住宅への浸水による災害が発生しました。被害に遭われた皆様にお見舞い申し上げますとともに、一日も早い復旧に向けて全力で取り組んでまいります。

私は、昨年7月の曾於市長選挙において、多くの市民の皆様をはじめ、各方面から力強い御支援を

いただき、第6代曾於市長として市政を担わせていただくこととなりました。本市も平成の大合併から20年が経過しましたが、全国的に少子高齢化が進んでおり、今後は生産年齢人口をどう確保するかが課題となっております。

そのような中、曾於市民の皆様が、笑顔で生活できるまちを目指し、第3次曾於市総合振興計画では市の将来像を「豊かな大地と人の絆が未来につながるまち 曾於」として掲げました。

引き続き各種施策に取り組んでまいりますとともに「子どもたちが帰ってきたくなるまち」の実現を目指し、子育て支援や高齢者福祉の充実、観光・産業の振興など、市民の皆様の信頼と期待に応えるべく、市政運営に誠心誠意取り組んでまいりますので、今後とも皆様の御支援と御協力を賜りますようお願い申し上げます。

結びに、市民の皆様にとりまして、今年一年が健康で幸多き年でありますことを祈念申し上げ、新年の挨拶といたします。

新年のごあいさつ



曾於市議会 議長
重久 昌樹

あけましておめでとうございます。皆様におかれましては、健康やかな新年をお迎えのこととお慶び申し上げます。

平素より市議会に対しまして温かい御支援と御協力を賜り、心より感謝申し上げます。

近年、国際情勢の不安定化や物価高騰、地域社会の変容など、私たちを取り巻く環境は依然として厳しい状況にあります。社会全体が感染症との長期的な共存を経て、持続可能な地域づくりへと舵を切る中で、地方自治体にはこれまで以上に柔軟かつ的確な対応が求められております。

さて、令和8年がスタートし、改選により議会構成も新たな体制となりました。新議員の皆様を迎え、心機一転、議会としての責務をより一層果たしていく所存です。不偏不党、公正無私の立場を貫き、

二元代表制の意義を改めて認識し、執行部とは一定の緊張感を保ちながら、是々非々の姿勢でチェック機能の強化に努めてまいります。あわせて、市民の皆様の多様な御意見を丁寧な受け止め、地方分権にふさわしい議会運営、そして開かれた議会の確立と活性化に引き続き取り組んでまいります。

地域におかれましては、コミュニケーションの希薄化への対応として、再編的な要素を取り入れたコミュニティ協議会への移行が進められております。地域社会の持続的な発展は、市民一人一人の主體的な関わりによって支えられるものであり、台湾・里港郷との国際交流促進覚書に基づく交流など、地域の未来を切り拓く取組も着実に進んでおります。これらの活動を通じて、曾於市が更に輝きを増し、市民の皆様一人一人が誇りを持てるまちづくりが進むことを期待しております。

結びに、午の年が市民の皆様にとりまして、勢いよく駆け抜けるような活力に満ちた一年となりますこと、そして曾於市の限りない発展と飛躍の年となりますよう心より御祈念申し上げ、年頭の挨拶といたします。

手話を
使ってみよう!

(一財) 全日本ろうあ連盟
出版物のご案内



年賀状

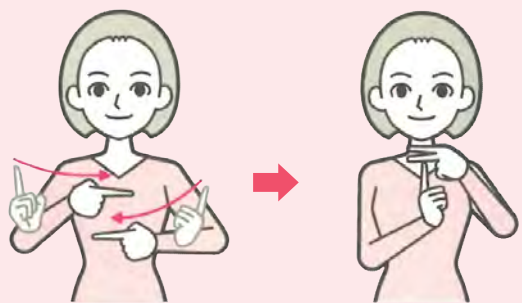

両手人差し指を左右から引き寄せて上下に置き、

左手2指と右手人差し指で「ㄗ」の形を表す

(一財) 全日本ろうあ連盟発行
『わたしたちの手話 学習辞典IおよびII』より転載

お問い合わせ

福祉介護課 障害福祉係 ☎ 0986-76-8807

鹿児島県よろず 支援拠点定期相談会

個人事業主・小規模事業者・起業希望の方へ
各分野の専門家が何度でも個別に対応します。

毎月第1水曜日 実施予定

1/7
(水)

時間

午前9時～午後4時まで

場所

「シゴトバ3ラボ」財部町南俣529番地1
※ ご指定の場所まで出張対応も行っています

予約

下記まで申し込みください



お問い合わせ

企画政策課 企業政策係 ☎ 0986-76-8802

住吉神社の流鏑馬



当たりの多いほど翌年は豊年になると言われている末吉町住吉神社の流鏑馬が 11月16日に行われました。今年の射手は鹿児島第一高1年の有川心花さん・末吉小6年の溝口文乃さん。3か所の的をめがけて矢を放ち、これを3回行います。有川さん8本・溝口さん5本を的中させました。



末吉栄楽公園グラウンドで11月8日・9日に開催されました。8日はピエロの十夢と音夢のバルーンショー・市内こども園の園児によるお遊戯・芸能発表など。9日は早見優さん・郷土芸能など盛りだくさんのステージが披露されました。またハンドメイド・バザー・飲食ブースなど67店が出店。多くのお店が連なりました。

第18回 思いやりそお市民祭

市制施行20周年記念事業



イベントレポート

第32回

悠久の森ウォーキング大会

市制施行20周年記念事業



財部町の悠久の森で11月30日に開催されました。県内外から約800名が訪れ様々な植物を観察したり、写真を撮りながら往復7kmのコースを歩きました。参加者は色彩豊かな紅葉や森の中に流れる川のせせらぎなど悠久の森を五感で堪能しました。ウォーキング後には曾於市PR大使の岩元さんの講演もあり、参加者は南極マラソンなどに挑戦した話を熱心に聞いていました。



SKLV秋祭 あきフェス



南九州畜産獣医学拠点(SKLV)で11月15日に開催され、SKLVダービー・赤ちゃんハイハイダービー・獣医師体験などの企画が行われました。キッチンカーの出店もあり、子どもから大人まで笑顔あふれる一日となりました。

申告のご案内

期間：2月9日（月）～3月13日（金）

※ 2月11日(水・祝)、14日(土)、21日(土)、28日(土)
および日曜日を除く

場所：お住まいの行政区の指定会場



申告について

- 混雑を避けるため日時・会場を行政区ごとに指定しています。次ページでご確認ください。
- 都合がつかない場合は指定以外の日でも申告できますが、2月23日（月・祝）と3月7日（土）は受付職員が少なく混雑が予想されるため、対象校区以外の方はご遠慮ください。
- 税務課と各支所税務係の窓口では申告書の作成はできません。ほとんどの職員が申告会場に出向くため、市役所に待機する職員は納税相談や証明書発行などの対応となります。
- 郵送での提出も可能です。記入漏れなどないようにお願いします。

税務署での確定申告が必要です

- ・ 事業所得などで青色申告をする方
- ・ 初めて住宅ローン控除を受ける方
- ・ 建物の売却の申告の方
- ・ 株式などの譲渡益の申告をする方
- ・ 雑損控除の申告をする方

申告の対象者について

前年の申告状況などから申告が必要であると思われる方へ、申告案内を1月中旬に送付します。この案内が送付されなくても申告が必要だと思われる場合はお問い合わせください。

■ 申告が必要な場合の例

- ・ 昨年中に土地を売却した
➡ 譲渡所得（分離課税）の申告が必要
- ・ 昨年中に山の木を売った
➡ 山林所得などの申告が必要

計算を済ませてから
お越してください

農業・営業・不動産などの所得や医療費控除の申告をされる方は、必ず計算を済ませてから申告をお願いします。計算をせずに領収書のみを持参されると、申告に多大な時間がかかり他の方の待ち時間が長くなってしまいます。

※お米については販売せず自家で消費する、家事消費米のみの場合は申告不要です

末吉地区・大隅地区の申告会場の変更について

昨年度まで、末吉地区の申告は末吉中央公民館で行っていましたが、今年度からは市役所本庁南棟２階で行います。また大隅中央公民館は建て替えにより大隅支所内へ移転となりました。ご理解とご協力をお願いします。

【申告会場の変更】

- ・末吉地区の末吉中央公民館 ⇒ 市役所本庁南棟 2 階
- ・大隅地区の大隅中央公民館 ⇒ 大隅中央公民館（大隅支所内）

来場が困難な方でどうしても送迎が必要な場合は、必ず事前に税務課までご相談ください。

特集

市県民税の申告について

令和 7 年中の所得の申告が必要です。

税務課 市民税係 ☎ 0986-76-8804

令和 8 年 1 月 1 日現在で曾於市に住所を有する方は、令和 7 年中の所得を市に申告する必要があります。

市県民税申告は令和 8 年度の市県民税のほか国民健康保険税・介護保険料・後期高齢者医療保険料などの賦課の資料になります。

どんな申告が必要かチェック

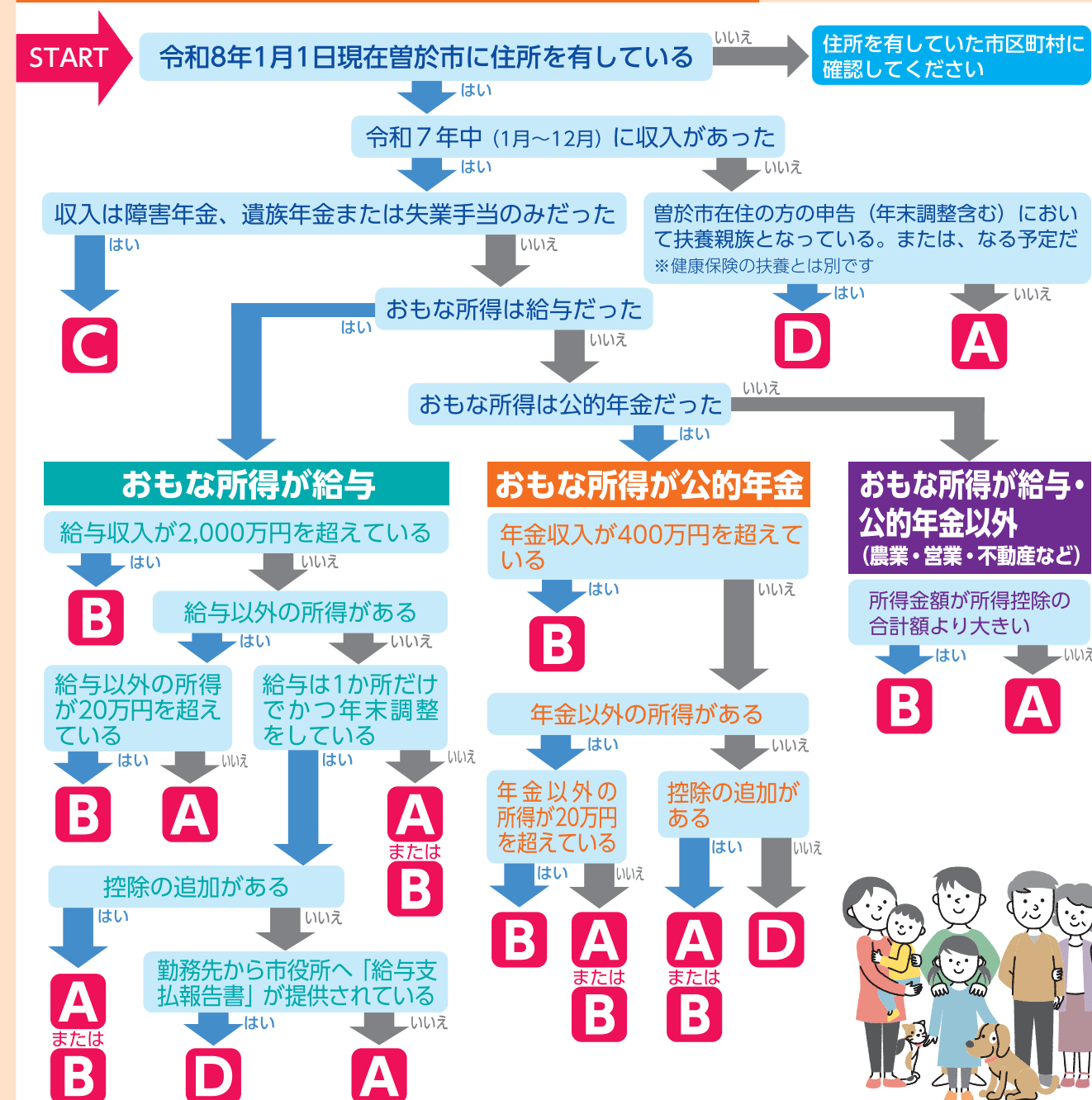

市県民税申告が必要

控除に必要な書類や経費の計算書類を準備の上、申告してください。所得税・復興特別所得税が源泉徴収されている方で申告により還付を受けられた方は確定申告が必要です。

確定申告が必要

確定申告をすることで市県民税申告もあわせてしたことになります。確定申告書の「住民税・事業税に関する事項」欄に該当する事項がある方はもちろん記入してください。

申告が必要な場合も

申告が必要かについては税務課へお問い合わせください。国民健康保険税の軽減措置や国民年金保険料の申請免除を受ける場合、または所得や税額の証明書が必要な場合は市県民税の申告が必要です。

申告不要

所得税・復興特別所得税が源泉徴収されている方で申告により還付を受けられたい方は確定申告が必要です。

日程	時間	対 象 行 政 区	校 区		会 場
2/26 (木)	午前	下谷川内・谷川内・日光・板越・古井・古井一区・中尾・新並木	財部	財部保健福祉 センター	
	午後	古井東・鳥越・水ノ手住宅・坂元住宅・大丸住宅・北俣住宅・ 下正ヶ峯・西正ヶ峯・正ヶ峯・中正ヶ峯・上正ヶ峯・蓼原			
2/27 (金)	午前	水ノ手・田平・高山・沢田	財部		
	午後	宇都・川内			
3/2 (月)	午前	柿木上・柿木東・吉原・石之脇・屋敷寺・高岡上・高岡下・平沢津・ 中岳・新田山・花房	高岡		
	午後	南大沢津・宮原・岩南・岩崎前田・道添・丸山上・丸山下・ 輪光無量寿園	岩南		
3/3 (火)	午前	迫・新武田・武田・寺園・宇都之上・徳留・種子田上・種子田・ 前川内	深川		
	午後	前川内西・原口・原口東・原口西・内村・坂下・友常・小倉			
3/4 (水)	午前	国原東・国原西・後迫・中崎・柳迫・南柳井谷・下柳井谷	柳迫		
	午後	西柳井谷・元柳井谷・中柳井谷・後柳井谷・上柳井谷・蓼原・新原・ 鶴木・堂園・堂園上			
3/5 (木)	午前	川内前・川内中・川内後・川内下・川内東・川内西	南部	末吉	
	午後	川内団地・野田・尾崎山・住吉・新住吉・鶴路・松尾・小中野・ 小中野後・清寿園・慈光園・飛山・丸尾			
3/6 (金)	午前	三枝前・三枝後・広底・中園前・中園中・中園後・中園上・櫛・櫛上・ 陣之山・見帰・原村・寺山・大路	櫛		
	午後	坂元・仮屋・富田・南富田・久保・柿木下1区・柿木下2区・ 柿木下3区・櫛西留団地			
3/7 (土)	午前	五位塚・五位塚東・五位塚前・椿・口弁木・光神	光神	★市役所本庁 (南棟2階)	
	午後	新留・棚木・畛ヶ山・外園前・外園中・外園後・通山			
3/9 (月)	午前	大園・大園下・池山・梶井・梶井上・祝井谷	岩北		
	午後	内堀・西祝井谷・飯塚・西飯塚・大沢津・有持上・有持下・虎丸			
3/10 (火)	午前	中原・六町下・六町東・六町西・六町北・六町南・六町上・六町前・ 西中野・宮之脇	諏訪		
	午後	西高松・谷野・蔵之町・南蔵之町・猪之川内・猪之川内東・和田・白毛・ 郷原・入佐・胡摩・田方・田方西・末吉学園・村山・高之峯園			
3/11 (水)	午前	緩毛原・新高尾・橋野西・橋野後・橋野堺・橋野前・橋野北・ 橋野中央・橋野東・橋野南・橋野坂之上・橋野宮脇・橋野下・ 橋野十文字・高尾台・京町	東部		末吉
	午後	福留・東福留・西福留・新高松・町畑・東高松・中高松・前高松・ 下高松・愛郷住宅・轟木・新福留・池山上・池山中・上高松・高松	西部		
3/12 (木)	午前	新町・堂之馬場・内門・上内門・向江東・向江中・向江西・向江南・ 掛上・掛上南・上町・本町・仲町・荷原	中部		末吉
	午後	菅渡・菅渡東・菅渡中・菅渡西・菅渡住宅・麓・上麓・中道・新地・ 上新地			
3/13 (金)	午前	下新地・黒鳥・菅渡上・横尾・新菅渡・上新町・田村・湯之尻・ 法楽寺・東法楽寺・南法楽寺・中法楽寺	中部	末吉	
	午後	寺田・下市・寺田西・寺田上・並松・森田・森田上・寿台・上之馬場・ 深川前田・前田下・深川西前・深川西後・深川南・深川東・深川北・ 迫下	北部		

申告会場のご案内

受付時間 午前の部 午前 9 時～午前 11 時 30 分
午後の部 午後 1 時 30 分～午後 4 時

★今年度から申告会場が変更

日程	時間	対 象 行 政 区	校 区	会 場
2/9 (月)	午前	八木塚・柳井谷・川床・市吉・蕨谷・桂・東西桂	笠木	★大隅中央公民館 (大隅支所内)
	午後	西笠木・東笠木・西鍋・東鍋・猫塚・馬渡・牧		
2/10 (火)	午前	炭床・里脇・小松・宮ヶ原・小山・青松段・伊屋松・高松・桑之迫・十三迫・境迫・新留・大鳥・荒谷・大迫・上別府・南住宅会	大隅南	
	午後	浅井・菅牟田・花白・久木山・東久木山・新田場・入角・神掛・飛佐	菅牟田	
2/12 (木)	午前	東迫・梶ヶ野・折田・北・佐敷・中之内榎木段・狩谷・上坂元	大隅北	
	午後	新坂元・中坂元・二重堀・段坂元・立馬・東坂元・坂元榎木段		
2/13 (金)	午前	市柴・西竹山・太田尾・志柄・八合原・大久保・竹山園・牧原・持留	月野	
	午後	上勢井・広津田・中村・縄瀬・久保崎・岩元・桑水流・藤ヶ峯・川久保・上岡・下岡・月野住宅・中野・中野住宅・松尾田・岡元・平木・おおすみ苑		
2/16 (月)	午前	川路山・清津野・神牟礼・乙河内・下須田木・中須田木・上須田木・鍋山・柳原・野町	恒吉	
	午後	麓・上長江・中長江・茭ヶ迫・中大谷・紺垣・大路・内山・大川原		
2/17 (火)	午前	飯田・東飯田・新原・上岡別府・下岡別府・上諏訪・河原・中園・西中園	岩川	
	午後	天神丘・上馬場・東馬場・上森園・中森園・下森園・森園・桜ヶ丘・東桜ヶ丘・日之出町・平原・西山		
2/18 (水)	午前	竹山・郷田・渡・土成・新城・松田・吉井・元八幡・沖上・南竹山・河原弥五郎・岩川本町・葛原・西葛原	岩川	
	午後	あけぼの・東旭ヶ丘・旭ヶ丘・別府		
2/19 (木)	午前	今別府・上今別府・畝ヶ山・通山・上泊ヶ山・泊ヶ山・馬立・上藤ヶ迫・棚木・元棚木・芝立	財部南	
	午後	上村・帯野・上帯野・中野・下中野・炭山谷・須賀・小土野・大迫・片蓋・柿木・八ヶ代・荒川内・南方神社住宅・上大迫		
2/20 (金)	午前	正部・水ノ久保・下大峯・大峯・上大峯・栗谷・大良	財部北	
	午後	桐原・高塚・下大川原・大川原・中大川原・上大川原・新大川原・吉ヶ谷・谷ヶ峯・水ノ久保住宅・水ノ原		
2/23 (月)	午前	堤・踊橋・片平・大石・中谷・溝ノ口	中谷	
	午後	正ヶ峯住宅・田平住宅・西飯野・きらめきタウン・新正ヶ峯・上十文字・西十文字・下十文字・十文字新・中須・新穂・ほたるヶ丘・たからべ園・財部寿豊苑・さくら通り	財部	
2/24 (火)	午前	南・城山・天子馬場・横馬場・新田	財部	
	午後	東馬場・町・本町・畠中・阿邪里・元阿邪里・七村		
2/25 (水)	午前	園田・仏性院・桜馬場・西村・閉山田・刈原田・平野・浦興禅寺・金丸	財部	
	午後	本切通・切通・飯野・川畑・杳比野・田代・城ノ口・坂元・湯田		

1月号

新しい本が届いています

本館



『うまれたての星』
大島 真寿美／集英社

1969年、牧子は漫画雑誌の編集部配属され…。女の子が女の子のために物語を描き始めた“あの頃”を描き出す。



『ナモナキ生活はつづく』
寺地 はるな／集英社

ダーツで決める今日の献立、イマジナリー家政婦さんの召喚、食器用スポンジとの悲恋…。共感必至のエッセイ集。



『ウロボロスの環』
小池 真理子／集英社

前の夫を亡くし、幼い娘を育ててきた彩和。俊輔との再婚は、人生の安泰が約束された瞬間だった。だが夫には秘密が…。



伝わる言語化

三宅 香帆
ディスカヴァー・トゥエンティワン



本当はスゴい面白いもの研究所

坂井 建雄 監修
岩崎書店



くっつきました

内田麟太郎
鈴木出版



よるのまちはピカピカチカチカ

鎌田 歩
PHP研究所



最期は一日中抱っこさせて

石井 光太
ライフサイエンス出版



やさしいさんぽつや

くすのきしげのり
小学館

お知らせ

毎月23日は10冊貸出



今月のイベント

場所	イベント	内容	日程	時間
末吉	ちゃいはな	絵本の読み聞かせや手遊び歌	10・17・24・31日（土）	午後2時から
	トトロ	読み聞かせ・節分の豆箱づくり	18日（日）	午後2時から

私の推薦



福山高校2年 吉國 心音さん

『みとりねこ』
有川 ひろ／講談社

この本は、猫にまつわる短編を七編集めた物語です。どれも猫好きにはたまらない、切なさや愛おしさに溢れた一冊です。テンポが速く、サクサク読めるので良かったらぜひ読んでみてください。

税チャンネル

確定申告会場などのご案内

税務署が開設する申告相談会場

【開設場所】

大隅税務署（大隅合同庁舎4階会議室）

大隅町岩川6491番地2

【開設期間】

2月16日（月）～3月16日（月）

※土日祝日を除く

【受付時間】

午前9時～午後3時 ※受付時間が変わりました

入場整理券の事前発行LINE予約

「国税庁LINE 公式アカウント」から事前に申し込みをお願いします。入場希望日の14日前から2日前まで予約できます。

※入場整理券は当日配付を行います。事前予約のある方が優先されます。配付状況によっては、後日の来場をお願いする場合があります

国税庁 LINE
公式アカウント
+友だち追加必須



ご自宅からの確定申告がおすすめ

税務署の申告相談会場は大変混み合います。国税庁のホームページに「確定申告書等作成コーナー」を開設していますので、ぜひご利用ください。

確定申告書等
作成コーナー



国民健康保険税・介護保険料・後期高齢者医療保険料の「納付額証明書」について

年末調整や確定申告に必要な「社会保険料控除額」にかかる国保税などの納付額証明書の一斉送付は、令和8年以降実施しません。この証明書は、1月から12月までに国保税などを納付した方（年金天引き：特別徴収分は含まない）へ翌年1月に送付していたもので、電子申告による確定申告や市役所での住民税申告には提出不要なものです。

税務署での確定申告を行う方で、この証明書が必要な方については、市役所本庁税務課や各支所税務係窓口、または電話にて申請をお願いします。

※送付先が住所地と異なる場合、郵便による申請をお願いすることがあります。返信用封筒は不要です
※証明書の交付については、手数料はかかりません

お問い合わせ 税務課 ☎0986-76-8804



令和7年度 第18回曾於市小学校陸上記録会

10月29日（水）、曾於市小学校陸上記録会が末吉町栄楽公園で開催されました。秋晴れのもと、子ども達はこれまで積み重ねてきた練習の成果を発揮し、自己記録の更新を目指して力いっぱい競技に取り組みました。



0.1秒でも速く駆け抜けたい！ = 100m 走 =

5年男子1位	白坂 瑠星	光神小	14秒5
5年女子1位	柏木 来愛	末吉小	16秒2
6年男子1位	小原 都夢	財部小	14秒1
6年女子1位	折尾 夏音	岩川小	15秒0

壁を乗り越え、少しでも早く駆け抜けたい = 60m 走ハードル =

6年男子1位	野村 春翔	笠木小	10秒2
	後藤 龍音	末吉小	10秒2
6年女子1位	筆坂 千夏	末吉小	10秒9



1cmでも高く跳びたい！ = 走り高跳び =

5年男子1位	市吉 琉翔	財部小	1.15 m
5年女子1位	加塩 絢菜	岩川小	1.15 m
6年男子1位	野村 春翔	笠木小	1.28 m
6年女子1位	折居 結椰	諏訪小	1.15 m

1cmでも遠くへ跳びたい！！ = 走り幅跳び =

5年男子1位	長野 実稀人	岩川小	3.13m
5年女子1位	田代 萌莉	末吉小	3.22m
6年男子1位	春田 大然	末吉小	3.62m
6年女子1位	山中 桃羽	末吉小	3.39m



少しでも速く次の走者にバトンを渡したい！ = 100m × 4人リレー =

5年男子1位	末吉小	末吉小A（今村・幸村・榮徳・廣原）	1分4秒7
5年女子1位	末吉小	末吉小A（岩元・大高・柏木・安荘）	1分5秒1
6年男子1位	財部小	財部小A（小原・山之内・豊吉・溝添）	58秒3
6年女子1位	財部小	財部小A（永吉・柳田・瀬戸・川畑）	1分1秒2

同じ学校の仲間はもちろん、他校の選手にも声援を送り合う光景が広がり、多くの児童がその応援に背中を押されてさらに力を発揮していました。感動を届けてくれた子ども達の頑張りに心から拍手を送りたいと思います。

教育委員会だより

学校教育課 ☎ 0986-76-8872

子ども同士が学び合う教室へ —曾於市が創る未来の学びのカタチ—

今、全国の学校では先生が一方的に教える講義型の授業から、子どもが主体的に参加し、友達と協働しながら考えを深める授業への転換が進んでいます。子どもが安心して意見を出し合い、互いの考えを尊重しながら学びを深める場は、未来を生きる力を育む基盤となります。

柳迫小学校で見た、子ども達の真剣な学び

10月に柳迫小学校で授業公開と授業協議会が行われ、市内外から200名を超える先生が参加しました。柳迫小では子ども達がグループを作り、友達と考えを聴き合いながら考えを深める授業が行われています。「わからなさ＝宝物」という考え方を大切にし、わからなさを「学びを広げる出発点」として扱っています。子ども達は、わからないことを互いに聴き合い一緒に考え、新しい気付きや発見へとつなげています。そしてともに学び合うことで、良好な人間関係づくりにもつながっています。



柳迫小6年生の公開授業の様子

教師も学び合う！市内の学校の連携と研修

市教育委員会では学校同士の連携を強めながら、教職員研修や授業研究を継続的に行っています。先生同士が互いの授業を参観し合い、気付きを共有する取り組みも広がり、先生自身が学び合う風土が少しずつ根づいてきています。授業を公開し合うことで、子ども達の学びを客観的に捉え直し、指導方法の改善にもつながります。先生同士が学び合う姿は、子どもにとって「学び続ける大人」の模範となり、学校に学びの文化を広げます。まずは先生が変わること、未来を生きる子どもが育っていきます。



大隅中での授業研究の様子

未来を生きる力を育てる授業づくり

これからの社会では知識を覚えるだけでなく「自分の考えをつくる力」「人と対話する力」「学び続ける力」などが求められます。これらの力は教室で子ども同士が考えを聴き合い、意見を交わしながら学ぶ過程で育れます。市ではそのような授業の実現に向けて今後も教育委員会と学校が一体となり、子ども達の未来につながる授業づくりを進めていきます。

誰一人として、学びから取り残さない「学びの共同体」

「学びの共同体」の理念を踏まえた授業とは…

聴き合う関係を重視し、互いの声に耳を傾けながら学びを深める。

わからなさを共有し、疑問や迷いを学びの出発点とする。

教師も共同体の一員として学び続け、子どもとともに成長する。

「競争原理」から「共生原理」へ教育観を転換する。



第69回

縄文土器

～人類最古の発明～

郷土を知る

むかしむかし

昔々のそお市

生涯学習課 文化財係 ☎0986-76-8873

縄 文文化の大きな特徴として、土器の誕生が挙げられます。作り方は粘土をこねて形成し、文様や装飾を施してから、野焼きで焼成するというシンプルな方法です。熱により粘土内に含まれるガラス成分が化学反応を起こし、強度や耐熱性が高まり、保水性が加わるようになります。土器は化学変化を利用した人類最古の発明品で、放射性炭素年代測定では、縄文時代草創期の土器が約1万6千年前のものという数値が表れています。

土器の誕生は人々の生活に大きな変化をもたらすことになります。煮炊きができるようになり、土器の誕生以前は食べ物として見なされることが少なかったと考えられるキノコ類や根菜類、縄文時代の環境変化で増加した堅果類も、加熱によりおいしく消化しやすい食べ物となります。また渋抜き・あく抜き・解毒殺菌も行えるようになり、衛生的な水を得られるようになります。縄文時代は食生活がより安定し、栄養状態が良くなり健康が増進し、人口増加や寿命も延びたと考えられます。

市内でも縄文時代草創期から晩期まで、1万年以上続いた縄文時代の遺物が大量に出土していますが、土器の出土量は非常に多く、長い時間をかけて形態や装飾が変化したり、遠く離れた地域の土器が搬入されていたりと、当時の文化や技術の交流、人員の移動または集団の移住といった背景が想定されます。また人々の生活に密接し、生産から使用、破壊までのサイクルが速い土器は、年代の変遷や地域差の研究に最適な資料となります。時代や時間を示す物差しとなるため、考古学では土器を重要視しています。

煮炊き用として縄文時代に誕生した土器は、試行錯誤を繰り返しながら地域性に富んだ変化を繰り返し、焼き物として現代もその技術は受け継がれています。

※放射性炭素年代測定
遺物に残された炭素を分析し、炭素の残存量から年代を測定する方法。

宮之迫遺跡出土の土器

末吉歴史民俗資料館に展示

曾於市史編さん情報局

曾於市にゆかりのある資料・写真・情報をお持ちの方は生涯学習課までご連絡ください。

うたごよみ

曾於文藝

題字
末吉文化協会会員
瀬戸口 淳氏 氏

俳句

末吉俳句会

年輪に冬日の温みあるベンチ
永里 瑞代

ゴーカートコースに沿へる野菊白
西村 セツ

落葉の香放ちてをりし吹き溜り
堀之内 美喜

大陽俳句会

小春日や里山に降る鳶の笛
福村 よう子

元朝や手摺の雫金と銀
岩重 みどり

山気澄む山には山の石路の花
鍋山 美智子

短歌

末吉短歌会

恒例の弥五郎どんのイナバウアー
すこし腰痛ぶり返しそう
宝蔵 弘二

あんなにも探し求めし補聴器の
出で来し昼を笑ひてしまふ

未然形で取り残されし事柄が
浮遊する夜半の闇の深さよ

大陽短歌会

芋に粟米も混じりし日を言えば
娘は素晴らしき食育という

内蔵のアクリルレンズに抜けゆく
視界に慣れゆくまでの幾日

寒風に南天の実の色づきて
朝の光を受けてきらきら

曾於やごろう短歌会

幾重にも覆い被さる難題を
風神だったら吹き飛ばすかも

車中より岬の馬見て母はふと
むかし飼育の馬の名を呼ぶ

森岡 ちどり

長倉 佳津子

竹田 娃子

広川 ミドリ

安藤 フヂ子

桐原 久美子

小原 忠教

薩摩狂句

にがごい会末吉支部

折目節日 坐い間もなか
おひめせに すわ

折目節日 坐い間もなか
おひめせに すわ

折目節日 坐い間もなか
おひめせに すわ

今ん亭主が 一生相手かち
溜息ちつ 胡摩ヶ野 べぶまつ

不精物 婆は横目で
綿埃い 山中 ミツどん

届じた歳暮 北海道端孫
爺婆涙 高瀬 博多夜舟

態度悪し 怪しどち警察
畏速捕つ 浜田 一好

元氣婆も 旅行で転倒
ちんがらつ 桐野 奈世

冬の入浴中の事故に要注意！ ～ヒートショックと入浴熱中症～

体を温め、1日の疲れを癒してくれるお風呂。しかし冬場の入浴中に気を失い、浴槽の中で溺れる事故が多くなります。高齢者に多い事故ですが、高血圧や心臓に病気のある方なども注意が必要です。入浴中に溺れて亡くなる方は、交通事故で亡くなる方より多くなっています。他人事と考えず、家族みんなで協力し注意しましょう。

なぜ、冬に入浴事故が多いの？

暖かい室内と寒い脱衣所や浴室との寒暖差などによる急激な血圧の変動により身体がダメージを受ける「ヒートショック」（心筋梗塞など）や、熱い湯に長くつかることによる体温上昇での意識障害「入浴熱中症」が挙げられます。



入浴中におぼれる事故を防ぐためには？

POINT
1

入浴前に脱衣所や浴室を暖めておく

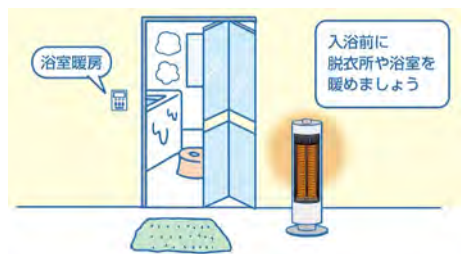

POINT
2

湯温は41度以下、お湯につかる時間は10分までを目安にする



POINT
3

浴槽から急に立ち上がらない



POINT
4

食後、飲酒後、医薬品服用後の入浴は避ける



POINT
5

お風呂に入る前に、同居する家族にひと声かける



POINT
6

家族は入浴中の動向に注意する



政府広報オンライン「交通事故死の約3倍！冬の入浴中の事故に要注意！」(<https://www.gov-online.go.jp/useful/article/202111/1.html>)を加工して作成

お問い合わせ

▶ 次回は「冬の健康管理～増える健康リスク編～」について掲載します。お楽しみに。

保健課 健康増進係 ☎ 0986-76-8806

健康に関する疑問は保健課へご連絡ください。

第3回 一人ひとりが輝く地域づくり 体操教室フェスタ

10月25日(土)に「一人ひとりが輝く地域づくり 体操教室フェスタ」が末吉総合体育館で開催され、市内75か所の教室から約200人が集まりました。参加者からは「どこに気を付けて体操するのかなど、動きの確認ができてよかった」「みんなが頑張っているの自分も頑張ろうと励みになった」などの声が聞かれました。

体操教室フェスタ

体力測定の結果表彰



口腔体操



セラバンド体操



音楽体操（となり組）



食生活改善推進員による音楽体操



集合写真



表彰

1位 北部体操教室(末吉)
2位 ごま体操教室(末吉)

3位 あおぞら体操教室(大隅) 東法楽寺体操教室(末吉) 花きりん体操教室(末吉)
すこやか体操教室(末吉) 白毛体操教室(末吉)

各種コーナー

口腔がん検診



そお暮らしの保健室



ニュースポーツ体験



販売（大隅シオン舎・のどか園・笑流）



お問い合わせ

福祉介護課 地域・高齢者支援係 ☎ 0986-76-8807

タ・ン・グ・ワ・ヤ！
輝く！



(株)モンキュウ
株式会社西日本養鰻 第一事業所 生産課
入社3年目

ひらばやし たく
平林 拓さん

水質管理にこだわる 鰻養殖会社

愛媛県に本社がある株式会社西日本養鰻は、平成27年に鰻の養殖を行う第一事業所を末吉町に開設しました。一般的には病気の予防や飼育のしやすさから投薬が行われますが、水質・水温・殺菌など水の管理を徹底し完全無投薬による安心・安全な養殖を実現しています。

■入社した理由は？

前職では酒造会社に勤めており、自分の手で作ったり育てたりすることが好きだったので就職しました。実際、鰻の状態を細かく観察しながら進める仕事なので、自分に合っていると感じています。

■仕事内容は？

給餌や水質管理など鰻の生産管理全般の業務です。鰻の大きさに合わせて餌を1日に1回〜2回与えます。食いつきがよくないときは、餌を柔らかくするなど工夫をします。水質や水温も毎日確認します。当社では飼育タンクの水を循環ろ過させているので、ろ過槽の清掃を定期的に行います。鰻は大きさを選別する作業を3〜4回行いながら、約9か月かけて出荷します。

■やりがいは？

元気が無い鰻に対して、餌を変えたり水質を調整することで健康な状態に戻ったときはやりがいを感じます。

■心がけていることは？

手を抜かないことです。気付いたときにすぐに行動することで、ふつくらとした柔らかい鰻を1匹でも多く出荷することが出来ます。給餌の際には、鰻が密集していると変形や鰻同士の噛み傷がつくので、分散して食べさせるようにし、出荷先からクレームがないように努めています。

鰻の選別作業



株式会社西日本養鰻 第一事業所



住所 末吉町岩崎 1329 番地 3
電話 0986-76-5880

設立 平成 24 年
資本金 5,000 万円
従業員数 31 名
平均年齢 40 歳

【事業内容】
うなぎの養殖・出荷など

ホームページ



Instagram



さつますもじ



献立名



鹿児島県の郷土料理 さつますもじ

さつますもじは、鹿児島県の郷土料理です。鹿児島県では「ちらしずし」のことを、かつての宮中の女房言葉から「すもじ」といいます。殿様や上流武士が食べていた「酒すし」という海や山の幸をふんだんに使った豪華な料理に対して、高級な材料は使わず、身近でとれる季節の食材を使って作る庶民のすしとして親しまれました。



材料 (5人分)

ごはん……………800g	【調味料 A】
寿司酢……………大さじ2と1/2	薄口しょうゆ…… 小さじ2
鶏肉……………70g	A 料理酒…………… 小さじ1
油…………… 適量	砂糖……………小さじ1と1/2
たけのこ…………… 50g	ごま…………… 少々
にんじん…………… 50g	【錦糸卵】
しいたけ…………… 5g	卵……………1個
ごぼう…………… 50g	塩…………… ひとつまみ
さつまあげ…………… 50g	油…………… 適量
むきえだまめ…………… 30g	

作り方

- (1) 鶏肉は小間切れ、たけのこ・にんじん・しいたけは粗みじん、ごぼうはさがき、さつまあげは1センチ角切りにそれぞれ切る。
- (2) フライパンで油を熱し、鶏肉を炒める。そこに、たけのこ・にんじん・しいたけ・ごぼうを入れて炒める。
- (3) 全体に火が通ったら、さつまあげ・むきえだまめ・調味料Aを加える。
- (4) (3)にごまを加え、軽く混ぜたら火を止める。
- (5) 錦糸卵をつくる。
- (6) ごはんに寿司酢を混ぜ込み、(4)を加え、最後に錦糸卵をちらしたらできあがり。

鹿児島をまるごと味わう学校給食

鹿児島県では毎年、学校給食記念日である1月24日を中心に鹿児島県内産の食材を取り入れた「鹿児島をまるごと味わう学校給食」を実施しています。

曾於市学校給食センターでも1月19日～23日の間を「鹿児島をまるごと味わう学校給食」週間とし、曾於市や鹿児島県内の食材をふんだんに活用し、郷土料理を中心とした献立を実施します。子ども達に地域の特産物や郷土料理、食文化への関心を持ってもらうために日々、給食を教材とする食育に取り組んでいます。

市ホームページで毎月、献立表の掲載や給食を紹介しています。ぜひご覧ください。



広告

トラクター・重機・トラック・農機具
古くても、壊れてても、不動車でも
どこよりも高く買い取る ことを目指しています!!
見積り無料 どこでもかけつけます!!
広報誌を見て、ご連絡下さった方へ粗品、又は買取額10%UP致します。
TEL: 0986-77-9092
農機具高価買取専門店 古物商許可 第951040015111号
Avanti 携帯: 080-3375-9750
〒885-1105 宮崎県都城市丸谷町 FAX: 0986-77-9092
https://kaitorimiyazaki.jimdo.com

広告

グルテンフリー食材『ソルガムきび』で腸から全身の健康と美容サポートに!
白高きび お料理体験会 (ホワイトソルガム)
【曜日】水曜日
【時間】10:00～13:00
【場所】片平酒店
※開催日はお気軽にお問い合わせください。
小麦粉アレルギー改善、腸内環境改善に栄養豊富なソルガムきびを使います。
白高きび(ホワイトソルガム)を使った商品を多数取り揃えております。
! 片平酒店
〒899-4102
鹿児島県曾於市財部町北俣3345-1
Tel・Fax 0986-72-2948



4人の子どもを育てながら「民間救急・福祉・介護タクシーえがお四季」を経営。働きがいや家庭の時間について取材しました。

ながの ひでつぐ
長野 豪貢さん



介護タクシーをはじめたきっかけ
母の介護をしていたのですが、移動には車が必要でした。通院のため鹿児島市に通っていたときに、病院で介護タクシーのことを知りました。それからやってみようと思い、令和5年5月に開業しました。利用者は高齢者、体が不自由な方が多いですが、歩行時に杖が必要な方や認知症の方も利用できます。通院・転院などに利用される方が多く、付き添いの方やご家族も一緒に乗車できます。

仕事のやりがい
利用者から「この車があつて良かった」と喜んで笑顔になつてもらえることが一番のやりがいです。旅行支援も行つていて、2泊3日で長崎県へ旅行の支援をした際は、利用者とその家族も喜んでくれました。

仕事と家庭の両立について
妻と子ども4人の6人家族で暮らしています。完全予約制で午前中に利用される方がほとんどなので、予約が入っていない時間は家のことをしたり、子ども達と過ごしています。

今後の目標は
介護タクシーを知らない人もいるので、多くの方に知ってもらい利用してほしいです。利用者を安心・安全な運転で目的地へ送り届けるように努めていきます。現在はほとんど私だけで事業を行っているので、従業員を増やし事業拡大をしていきたいです。

最新情報は
インスタグラムから
EGAO.SHIKI.2023

【今回取材した
県男女共同参画地域推進員】
・島子正一郎 ・牧之瀬千保子
・瀬戸口恵理 ・永山育美
【民間救急・福祉・介護タクシー
えがお四季】
住所 財部町北俣10807番地
電話 080-2553-5818

林野火災注意報・警報の運用が開始します

令和7年2月26日に発生した岩手県大船渡市林野火災は、発生から鎮火まで40日間を要し、焼損面積約3,370㎡・死者1名の甚大な被害となりました。

今回の火災を受けて、空気が乾燥し、火災の起こりやすい状況下での野焼きなどに対する注意報・警報をより実効性のあるものにするため、新たに1月1日から林野火災注意報・警報が追加されました。

林野火災注意報

合計降水量と乾燥注意報を基に発令

火気の使用制限（努力義務）

罰則なし

林野火災警報

「林野火災注意報」発令指標に加え、
強風注意報が発表されたら発令

火気の使用禁止

罰則あり

消防法第44条により30万円以下の罰金または拘留

警報が発令されたときの火の使用制限

- 山林や原野で火入れ禁止
- 花火禁止
- 屋外での火遊びやたき火の禁止
- 屋外で可燃物近くでの喫煙禁止
- たばこの吸殻や火粉の不始末禁止
- 市・町の指定した区域での喫煙禁止

※ 解除は強風注意報の解除または降水があった場合



お問い合わせ 総務課消防交通係 ☎ 0986-76-8876 曾於消防署 ☎ 099-482-0559

広告

JAそお鹿児島 生活応援キャンペーン実施中！

期間：令和7年12月1日～令和8年4月30日まで

マイカーローン：軽減前 年1.7% → 最軽減後金利 **年1.2%**

※保証料別途

教育ローン：軽減前 年1.8% → 最軽減後金利 **年1.3%**

※保証料別途

リフォームローン：軽減前 年2.3% → 最軽減後金利 **年1.8%**

※保証料別途

☆農業者はもちろん、農業者以外の方でもご利用いただけます☆

【お問い合わせ】

大隅支店 099-482-6813 財部支店 0986-72-3114
末吉支店 0986-76-7703

物価高騰対策 上水道料金(基本料金)の減免について

問 水道課 ☎ 0986-76-8812

上水道料金(基本料金)の減免

- 対象者** 曾於市上水道を使用している契約者
- 減免額** 上水道料金の基本料金の全額
- 減免期間** 令和7年度4期～6期(請求月11月～3月)
- ※ 申請手続きは不要です
 - ※ 使用した水量は減免されません
1㎡あたり121円(消費税込み)
 - ※ 下水道料金は減免されません

基本料金
減免



物価高騰対策 生活用水使用者給付金の支給について

生活用水使用者支援給付金

- ※ 居住する住宅にて上記の上水道料金(基本料金)の減免を受けている方は、給付金の対象外です
- ※ 下記①②③の複数に該当する方は、いずれか一つに対する給付となります
- ※ 申請は1世帯1回限りとなります



① 小規模水道(集落水道)を使用している方

- 給付先** 小規模水道組合の代表者
- 対象者** 次の条件を両方満たす方
- ・ 令和7年10月1日に曾於市に住所がある組合加入者の世帯主
 - ・ 区域内に居住し住宅にて生活用水として水道を使用している方

給付額 1加入世帯当たり 3,000円

申請期間 1月23日まで

※ 給付金は小規模水道組合の代表者にお支払いします

※ 給付金の取り扱いは、小規模水道組合にて決めていただきます

取扱例 水道料金から差し引く など

持参するもの 水道組合の印鑑と通帳

② 隣接市町水道を使用している方

- 対象者** 次の条件を両方満たす方
- ・ 令和7年10月1日に曾於市に住所があり隣接市町の水道契約世帯の世帯主
 - ・ 水道契約している市内の住宅に居住し生活用水として水道を使用している方

給付額 1戸当たり 3,000円

申請期間 1月23日まで

持参するもの ・ 水道検針票または水道料金通知書の写し
・ 申請者(世帯主)の通帳

③ 自家水(井戸・湧水など)のみ使用している方

- 対象者** 令和7年10月1日に曾於市に住所があり、居住している住宅で自家水のみを生生活用水として使用している世帯主

給付額 1戸当たり 3,000円

申請期間 1月23日まで

持参するもの 申請者(世帯主)の通帳

問い合わせ

本庁 水道課 ☎ 0986-76-8812
大隅支所 産業振興課 ☎ 099-482-5954
財部支所 産業振興課 ☎ 0986-72-0941

お知らせ

入札参加資格審査申請の受付について

令和8・9年度分の入札参加資格審査申請を受け付けます。

- 対象者 市内に営業所を有する方
- 登録部門
 - ・建設工事部門
 - ・測量・建設コンサルタント部門
 - ・その他・物品部門
 - ・保全工事部門（軽微な修繕のみ）
- 期 間 2月2日（月）～2月27日（金）
- 受付方法 電子申請のみ
 - ※申請フォームは1月中旬に市ホームページに掲載します
 - ※電子申請様式や申請要領などは市ホームページをご覧ください
 - ※財政課に直接持参しても受け付けできません
 - ※市内業者で電子申請が難しい場合は問い合わせください
- 問 財政課 入札契約係
 - ☎ 0986-76-8803

償却資産申告書の提出について

- 償却資産（事業用資産）を所有されている方へ令和8年度償却資産申告書を送付しました。申告書が届いた方は本庁または各支所へ2月2日（月）までに提出をお願いします。なお新規事業者など初めて申告する方は、申告書を市ホームページからダウンロードするか、税務課へ請求してください。
- ※申告書を郵送する場合は本庁へ送付してください
- 問 税務課 固定資産税係
 - ☎ 0986-76-8804

曾於市高齢者補聴器購入費補助事業について

- 補聴器購入費の補助を行っています。
- 対象者 市内在住の65歳以上で下記要件をすべて満たす方
 - ①聴覚障がいの障害者手帳交付を受けていない方
 - ②耳鼻科医師に補聴器の必要性を認められた方
 - ※難聴の程度によっては障害者手帳の申請をご案内する場合があります
 - 補助内容 購入費の1/2の金額
 - ※1人1回片耳分のみ。上限2万円
 - 申請方法 下記の書類を提出してください。
 - ①申請書
 - ②医師意見書（3か月以内発行のもの）
 - ③購入商品の見積書（品番の記載があるもの）
 - ④カタログの写し（購入商品の価格が分かるもの）
 - ※申請書・医師意見書様式は市役所窓口で交付または市ホームページからダウンロードできます
 - ※決定通知書が送付されるまで商品は購入しないでください
 - 問 福祉介護課 地域・高齢者支援係
 - ☎ 0986-76-8807

農業者年金に加入しませんか

- 加入要件
 - ①年間60日以上農業に従事する方
 - ②国民年金の第1号被保険者（国民年金の保険料納付免除者を除く）
 - ③20歳以上60歳未満の方（国民年金の任意加入被保険者は65歳未満）
- ※iDecoや国民年金基金との重複加入はできません
- 問 農業委員会事務局 農地係
 - ☎ 0986-76-8818



詳細はこちら

九州電力送配電から感電事故防止のお願い



◎電線の近くで風揚げをしないでください

風が電線に引っ掛かると、垂れた糸を通して感電するおそれがあります。感電事故防止のため、電柱や鉄塔に昇ることや電線付近での風揚げは絶対に行わないで下さい。また風が電線に引っ掛かったら、自分で取ろうとせずお近くの九州電力送配電にご連絡ください。

- 問 九州電力送配電（株）鹿屋配電事業所
 - ☎ 0800-777-9451

募 集

令和8年度の曾於市会計年度任用職員を募集

- 会計年度任用職員は1年以内の任用です。おもにパートタイムの職員を200名程度と障がい者雇用枠の事務補助員を若干名募集します。
- 勤務場所 曾於市役所本庁 / 大隅支所 / 財部支所 / 市内小・中学校など
 - 申込期間 1月15日（木）まで
 - 申込方法 ハローワークへ申し込みください
 - ※詳細はハローワークの各求人票をご確認ください
 - 問 総務課 職員係
 - ☎ 0986-76-8801

市有財産の利用者を募集

閉校や新しい給食センターの建設にともない、使われなくなった施設の賃借契約による利用者を募集します。

- ◎旧財部北小学校
 - 所在地 財部町北俣 5521 番地
 - 敷地面積 4,000㎡
 - 貸付施設 校舎
- ◎旧財部北保育所
 - 所在地 財部町北俣 5521 番地
 - 敷地面積 2,950㎡
 - 貸付施設 園舎・倉庫
- ◎旧財部南中学校
 - 所在地 財部町南俣 5375 番地
 - 敷地面積 4,600㎡
 - 貸付施設 校舎
- ◎旧大隅学校給食センター
 - 所在地 大隅町岩川 6115 番地
 - 敷地面積 3,319㎡
 - 貸付施設 給食センターほか3棟

- 契約方法 賃借契約
- 申込期間 1月30日（金）まで
- 申込方法 申込書・添付書類を提出
- ※事業計画の作成が必要で、審査があります
- 貸付期間 令和8年7月1日～令和13年3月31日



詳細はこちら

- 問 旧財部北小学校と旧財部南中学校について
 - 財部支所 地域振興課 地域振興係
 - ☎ 0986-72-0931
 - 旧財部北保育所について
 - こども未来課 子育て保育係
 - ☎ 0986-76-8870
 - 旧大隅学校給食センターについて
 - 教育総務課 学校給食係
 - ☎ 0986-36-6217

地域振興住宅の入居者を募集

- 市外からの定住希望者向け住宅です。
- 構造 木造平屋
 - 間 取 3LDK または 4LDK
 - 家 賃 月額 21,000 円以内
 - 入居時期 令和9年4月上旬予定
 - 建設地 旧3町の市街地・柳迫地区を除く市内の市有地・新たに取得する土地
- ※地域振興住宅の空き家がある地区は空き家への案内になります
- 申込資格 世帯主または配偶者がおおむね40歳以下で、2年以上市外に住民登録があること / 義務教育中の子どもがいる、またはその見込みがあること など
 - 申込期間 1月13日（火）～2月27日（金）

- 申込窓口
 - ・まちづくり推進課 住宅管理係
 - ・各支所産業振興課 建設耕地水道係
- 申込方法 申込書・添付書類を提出
- 問 まちづくり推進課 住宅管理係
 - ☎ 0986-76-8874

自分らしい生き方と逝き方を考える集い

- 自分の望む人生を最後まで自分らしく生きるために必要なことを考えるきっかけづくりとして集いを開催します。参加ご希望の方は福祉介護課まで電話にて申し込みください。
- 日程 1月30日（金）
 - 時間 受付：午後1時～ 開始：午後1時30分～
 - 場所 末吉中央公民館
 - 講師 NPO法人ライフサポートセンターHAPPY 代表 八反田久実氏
 - 定員 先着50名 ※参加無料
 - 問 福祉介護課 地域・高齢者支援係
 - ☎ 0986-76-8807

第5代そお市観光大使の募集

曾於市の観光をPRし、観光のイメージアップに積極的に取り組み意欲あふれる方を募集します。

- 任期 令和8年4月1日～2年間
- 募集人数 2名
- 応募資格
 - ・令和8年4月1日現在で高校生を除く18歳以上の方
 - ・市内に在住または通勤・通学している方
 - ・4月1日から2年間、50回程度の行事に参加できる方
- ※未婚・既婚・性別・自薦他薦を問いません
- 活動内容
 - ・曾於市内外の観光イベントでの観光宣伝・アシスタント
 - ・テレビ・ラジオなどでの観光PR
 - ・InstagramなどSNSでの情報発信
- 応募期限 2月28日（土）（必着）
- 応募方法 応募用紙を（一社）曾於市観光協会へ郵送
- ※応募用紙は曾於市観光協会ホームページからダウンロードできます。また市役所・道の駅などにも設置しています。
- 問 （一社）曾於市観光協会
 - ☎ 0986-28-0111

マインドロードの清掃活動団体を募集

- あらかじめ区間を定め、年度内に2回の活動をした団体へ延長に応じて報奨金をお支払いします。
- 対象団体 自治会・地元企業・各種団体 など
 - ※使途は指定しませんが監査・総会を行っている団体に限ります
 - 活動内容 雑草・竹木の枝などの伐採除去 / ごみ・空き缶などの除去
 - 予定場所 末吉町岩崎地内
 - 申込期間 2月中旬頃まで
 - ※場所を調整させていただくことがあります。事前にご相談ください
 - 問 土木課 土木管理係
 - ☎ 0986-76-8811

プレゼントコーナー

早見優さん直筆サイン 5名様

※ 直接総務課まで取りに行ける方に限ります

11月に開催された第18回思いやりそお市民祭に出演し、歌のステージを披露された早見優さんの直筆サインを5名様にプレゼントします。市民祭では『夏色のナンシー』などを熱唱。曲の合間には天真爛漫なトークも交え会場を盛り上げました。



お便りをいただいた方の中から抽選でプレゼントします。ハガキまたは入力フォームに必要事項を記入してご応募ください。当選者の発表は当選の通知をもって代えさせていただきます。

応募締切
1月15日必着

お便りの入力
フォームはこちら



読者のお便り

たつのおとしごさん/30代/女性

実家がエリアビジョンの範囲内なので予想図を見て、ここがこうなってあそこがこうなるの？と想像しやすく、そしてすごい変化だと思いました。SOOGoodFMを聞きながら市報を見ていたら20年をみているとのこと。わたしの子どもや、いつかできるだろう孫が曽於市は近隣の市町村で1番楽しいところがある！となれそうな未来予想図ですね。

SOOGoodFMを聞きながら市報を見てくださってありがとうございます！エリアビジョンを市民・事業者・行政の『共通の土台』として、協力しながら魅力のあるまちづくりを進めていきます。

ミケタさん/50代/男性

実は隣のスゴイ人の蹄を削っている写真がインパクトあった。見ているこっちも力が入る良い写真だった。

T. Eさん/60代/女性

実は隣のスゴイ人の深見さんを見て、以前、私の親牛を削蹄してもらって牛がおとなしくしていたのでとてもスゴイ人だと思いました。品格もあってお話もとても勉強になりました。

深見さんの現状に慢心することなく常に上を目指し、実現させるための努力を惜しまないところ、まさに『スゴイ人』ですね！

POST CARD

お手数ですが
85円切手をお貼りください

〒899-8692
鹿児島県曽於市末吉町二之方1980番地

曽於市役所 総務課
秘書広報係 行

2026.1 #247

ご住所 □□□-□□□□			
電話			
お名前 掲載する際は、イニシャルで掲載いたします			
ペンネーム (ペンネームを希望する場合)			
年齢	歳	性別	男 ・ 女

おかあさんといっしょ宅配便
「ファンターネ!小劇場」の
開催



『ファンターネ!の仲間たち』が繰り広げる楽しいステージショーです。観覧ご希望の方はNHK鹿児島放送局公式サイトからお申し込みください。

- 日 程 2月14日(土)
- 開演時間 1回目 午後1時30分
2回目 午後4時
- 場 所 末吉総合センター
- 申込期限 1月19日(月)
午後11時59分



申し込み・
詳細はこちら

問 NHK鹿児島放送局
☎ 099-805-7070

寄 附

曽於市思いやりふるさと
寄附金(ふるさと納税)

令和7年11月受付分
3,879件 8,222万3千円

催 し

魅力アップセミナー「南極
ではたらく かあちゃん、調
理隊員になる!」の開催



講師は第57次南極観測隊調理隊員で「悪魔のおにぎり」を考案した渡貫淳子氏。子育てをしながら「南極で働きたい」という夢をかなえたことや、南極での調理術についての講演会です。

- 日 程 2月7日(土)
- 時 間 午前10時～
午前11時30分
- 場 所 末吉総合センター
大研修室
- 参 加 費 無料
- 講 師 渡貫淳子氏
- 定 員 曽於市在住者60名
- 申込方法 申込フォーム/電話/
チラシの申込票を総務
課にFAXまたは持参

※事前申し込みが必要です
※事前申し込みで託児できます



申し込みフォーム・
詳細はこちら

問 総務課 秘書広報係
☎ 0986-76-8801

情報掲示板

ゆずの新植希望者を募集

市特産品の「ゆず」を新たに植付け希望の方は申し込みください。曾於市ゆず栽培同好会の会員は除きます。

●募集要項

- ①必ず曾於市ゆず栽培同好会に加入
- ②植付ける場所は曾於市内に限定
- ③植付本数は10㎡あたり28本で、
植付け面積は10㎡以上20㎡以下
- ④斡旋する苗木を購入
- ⑤苗木販売(植付け時期)は令和8年3月下旬

※詳細は3月上旬に申込者へ通知します
※斡旋できる苗木の数に限りがあるため、ご希望に添えない場合があります

- 申込期間 1月16日(金)まで
- 申込窓口 農政課 営農推進係
- 申込方法 申込書を提出

※申し込みには植付け予定の農地の地番と面積が必要です

問 農政課 営農推進係
☎ 0986-76-8808

放送大学入学生を募集

放送大学は2026年4月入学生を募集します。福祉・経済・歴史・情報など300以上の授業科目をテレビやインターネットで学ぶことができます。

●出願期限

第1回 2月27日まで

第2回 3月16日まで

※資料を無料で差し上げています。お気軽にお問い合わせください

問 放送大学鹿児島学習センター
☎ 099-239-3811

広告

あなたの「困った」「面倒くさい」を気軽にご相談ください！
私たちが力になります。ひとりで悩まず、まずはお聞かせください。

例えば
こんな事

- ✓ 農地転用
- ✓ 相続手続関係
- ✓ 補助金などの申請
- ✓ 各種許認可手続き

役所に提出
する書類
対応します



Contact Us



支部役員	氏名
支部長	佐々木智康
副支部長	津留伸二
会計書記	満田泰広
理事	又木篤志
監事	吉井千秋
監事	春田善次

(他、支部会員一同)

あなたの街の身近な法律家 鹿児島県行政書士会曽於支部です！

消費生活 トラブル

国内の大手家電メーカーのロゴが掲載されたポータブルファンヒーターをSNS広告で見つけた。2台購入すると値引きされるとのことで、2台（約8千円）注文し、代引き配達で受け取った。広告では「すぐに温まる」と書かれていたが、全く温まらない。大手家電メーカーに問い合わせたところ「当社では同種のポータブルファンヒーターを製造しておらず、同様の苦情が多く寄せられている」とのこと。販売サイトに返品を希望する旨を申し出たが返答はない。返金してほしい。

今月の相談



広告と異なる商品が届く
ネット通販に注意

曾於市消費生活弁護士 相談会のお知らせ

日 程 1月14日(水)
時 間 午前10時～正午
場 所 市役所本庁南棟
2階 多目的室②
定 員 4名
相談時間 1人30分

※相談無料。事前申込み順です

その3
代引き配達の場合、後で注文した商品と違うとわかっていても宅配業者から返金や補償を求めることは困難です。代金引換だからといって安心して、仕組みや特徴を理解したうえで利用しましょう。

その2
相場よりも極端に安いなどお得感が強調されている場合は特に注意が必要です。メーカーやブランドの公式サイトでその商品が実際に販売されているか、偽物に関する注意喚起が掲載されていないかを確認し、少しでも怪しいと思ったら注文はやめましょう。

その1
SNSやネットの広告を見て商品注文したところ「粗悪品が届いた」「全く違う商品が届いた」というトラブルの相談が多く寄せられています。

お問い合わせ

消費生活センター ☎ 0986-76-8823 困った時は、早めに消費生活センターにご相談ください。

国民年金 のはなし

令和7年分公的年金等の源泉徴収票の送付について

【本 庁】市民環境課 戸籍年金係 ☎ 0986-76-8805 【財部支所】地域振興課 市民環境係 ☎ 0986-72-0934
【大隅支所】地域振興課 市民環境係 ☎ 099-482-5923 【鹿屋年金事務所】 ☎ 0994-42-5121

※はじめに音声ガイドが対応します

日本年金機構から老齢・退職年金を受給している方全員に、令和7年2月から12月支給分までの金額を記載した源泉徴収票を、令和8年1月上旬から中旬にかけて順次発送されます。確定申告などで必要な方は大切に保管してください。紛失された場合は再交付手続きができます。基礎年金番号のわかるものを控えて年金事務所へお問い合わせいただくか、市役所窓口へお越しください。手続後ご自宅へ郵送されます。

※ 障害年金や遺族年金は非課税所得であるため、源泉徴収票は送付されません

鹿屋年金事務所による出張年金相談 ※年金請求の相談が優先となります

日 程	時 間	場 所	予 約 先
1月14日(水)	午前9時30分～ 午後3時30分	大隅中央公民館 研修室	大隅支所 市民環境係 ☎ 099-482-5923

相談は無料ですが予約が必要です。定員になり次第締め切ります。

無料

相談場所の開設

お問い合わせ
福祉介護課 社会福祉係 ☎ 0986-76-8807

茶飲み場

みんなで集まって何気ない出来事や、悩み事などをお話しませんか。申し込みは不要です。
※ 1月2日(金)・12日(月) の茶飲み場は祝日のためお休みです

末吉・高岡

ひだまり
末吉町南之郷 9928番地 2

1月26日(月)
午前11時～午後3時

末吉・柳迫

皆来館(みなくるかん)
末吉町深川 3621 番地 6

毎週金曜日
午前10時～午後3時

ほっとひといきタイム

みんなで集まって何気ない出来事や、悩み事などをお話しませんか。申し込みは不要です。女性と子どものサポーター養成講座を修了された方々がいます。

財部

シルバー人材センター財部支部
財部町南侯 11219 番地

1月28日(水)
午後1時30分～午後3時30分

心が元気になる相談室

健康のこと、ご家族のことなどお気軽にご相談ください。
カウンセラーは臨床心理士の勝吉恵美子 先生 です。

末吉

そお生きいき健康センター
末吉町二之方 2342 番地 2

1月26日(月) ※要予約
時間 午後1時30分～
定員 最大3組
予約 福祉介護課 社会福祉係



人の動き

令和7年12月1日午前0時現在(先月比)

総人口	31,520 人	(- 29)
男	14,824 人	(- 14)
女	16,696 人	(- 15)
世帯数	17,043 戸	(± 0)
高齢化率	44.1%	(- 0.1)

出生	7 人	死亡	61 人
転入	68 人	転出	44 人

※住民基本台帳法に基づく人口(外国人含む)



令和7年8月分医療費の状況

		対前年 平均比	対 県 平均比
医療費総額	346,734,808 円	-6.63%	-
8月末国保被保険者数	8,106 人	-3.12%	-
1人当りの総医療費 医療費総額/国保被保険者	42,775 円	-3.62%	-0.89%

上記の表は、曾於市国民健康保険に加入している被保険者の1か月の医療費の状況です。
医療費総額のうち、市(国保)は86.9%を負担しています。

※対前年平均比は令和6年度曾於市国保の1か月平均値と比較
※対県平均比は令和6年度鹿児島市町村速報医療費(1か月平均値)と比較

読んだ感想、今後取り上げてほしい話題や記事、あなたの身近で起きた出来事などお寄せください。

一番おもしろかった記事

今後取り上げてほしい事

どこいく？なにをする？

1月のカレンダー

健康

子育て

相談・ケア

イベント

その他

困=末吉

因=大隅

財部

日 Sun

月 Mon

火 Tue

水 Wed

木 Thu

金 Fri

土 Sat

4

トトロ

爆笑！お笑いライブ in そお

P13 P36

5

6

子育てひろば

親子で粘土・小さな冬の製作を楽しもう

7

子育てひろば

お正月遊び

鹿児島県よろず支援拠点定期相談会

P5

8

子育てひろば

0歳児デー

(身体測定・健康相談)

9

茶飲み場

P30

10

ちやいはな

P13

11

12

13

子育てひろば

救急の話

P32

14

子育てひろば

ネームタグを作ろう

消費生活弁護士相談

P31

年金相談

P31

15

子育てひろば

節分製作

16

茶飲み場

P30

17

ちやいはな

P13

18

トトロ

爆笑！お笑いライブ in そお

P13 P36

19

20

育児講座

助産師さんの話

P32

21

子育てひろば

サーキット遊び

22

子育てひろば

英語であそぼう

(おもちゃを作ろう)

23

茶飲み場

P30

24

ちやいはな

P13

25

マイナンバーカード休日申請・交付

※要事前予約

P32

26

茶飲み場

P30

心が元気になる相談室

P30

子牛せり市

P32

27

子育てひろば

節分製作

子牛せり市

P32

28

子育てひろば

豆まきしよう

ほっとひといきタイム

P30

子牛せり市

P32

29

子育てひろば

パクパクッキング

P32

30

茶飲み場

P30

自分らしい生き方と逝き方を考える集い

P27

31

ちやいはな

P13

※詳細は担当課へお問い合わせください。

無料

※要予約

子育て支援センター

育児講座・子育てひろばのご案内

お問い合わせ

末吉 ☎ 0986-76-6565

大隅 ☎ 099-482-2875

財部 ☎ 0986-72-2266

子育て広場

救急の話

こどもの救急に関する話を聞いたり、消防車・救急車に触れてみませんか？

講師

大隅曾於地区消防組合

曾於消防署員

対象

未就園児の親子 7 組

日程

1 月 13 日（水）

場所

おおすみ子育て支援センター

育児講座

助産師さんの話

助産師さんのためになる話を聞いてみませんか？

講師

西迫佳恵さん（助産師）

対象

未就園児の親子 10 組

日程

1 月 20 日（火）

場所

おおすみ子育て支援センター

子育て広場

パクパクッキング

みんなで楽しくクッキングしてみませんか？

講師

曾於市役所 管理栄養士

対象

8 か月以上の未就園児親子 7 組

日時

1 月 29 日（木）

午前 10 時～午前 11 時 30 分

※受付は午前 9 時 30 分から

場所

生きいき健康センター 和室

持参

エプロン・三角巾（親子の分）

11月の子牛せり市結果

曾於中央家畜市場（11 / 25 ～ 11 / 27）

地区	性別	頭数	最高額	kg単価	平均価格
曾於市	メス	207	1,432,200	2,425	685,491
	去勢	280	993,300	2,587	812,189
	計	487	1,432,200	2,520	758,336
曾於地区	メス	484	1,432,200	2,425	686,381
	去勢	616	1,117,600	2,567	811,304
	計	1,100	1,432,200	2,504	756,338

※価格は円で税込です

1 月の子牛せり市

1/26 ～ 1/28 の予定です

「マイナンバーカード」休日申請・交付情報

今月の申請・交付日

1/25 (日)

交付場所での事前予約が必要です。
1 月 23 日（金）午後 5 時までに電話予約のうえ必要書類を持参してお越しください。

※マイナンバーカードの更新手続・暗証番号再設定などもできます

来月の休日申請・交付予定

2 月 15 日（日）

お問い合わせ

市民環境課 総合窓口係 ☎ 0986-76-8805

大隅支所 地域振興課 ☎ 099-482-5923

財部支所 地域振興課 ☎ 0986-72-0934

33 | Soo City Public Relations, 2026.1. Japan

Soo City Public Relations, 2026.1. Japan | 32



1月の休日当番医・薬局

市外局番 ■ 末吉・財部・都城方面 0986

■ 大隅 099

末 = 末吉

大 = 大隅

財 = 財部

曾於市管内			都城市・北諸県郡管内		
月／日	在宅・当番医・薬局	電話番号	在宅・当番医・薬局	電話番号	
1/11 (日)	<div>大</div> 【内・整・外・肛】津曲胃腸科整形外科 <div>大</div> 豊栄調剤薬局	482-0241 482-5775	【内・小・消】ふくしまクリニック（下川東） 【内・消】瀬ノ口医院（姫城町） 【内・胃・消】宇宿医院（栄町） 【消・外・内】安藤胃腸科外科医院（豊満町） 【整】なかむら整形外科クリニック（平江町） 【産・婦】中山産婦人科医院（前田町）	46-5001 25-5155 25-9031 39-2226 36-5333 23-8815	
1/12 (月)	<div>末</div> 【胃腸・外】末吉胃腸科外科クリニック <div>末</div> あおい薬局	76-8177 76-1035	【内・小】仮屋医院（上水流町） 【内・胃・外】宮永病院（松元町） 【内】海老原内科（山田町） 【外・胃・整】福島外科胃腸科整形外科医院（都北町） 【整・リハ・リウ】池之上整形外科（上川東） 【耳鼻】やの耳鼻咽喉科（吉尾町）	36-0521 22-2015 64-1211 38-1633 23-2311 27-5222	
1/18 (日)	<div>大</div> 【内】昭南病院 <div>財</div> 【内】財部記念病院 <div>大</div> コトブキ薬局 <div>財</div> まごころ調剤薬局	482-0622 72-1000 471-2720 72-0745	【内・小・外】原田医院（郡元町） 【内・胃】野辺医院（上町） 【内・消・リハ】大橋クリニック（庄内町） 【脳】MKクリニック（早鈴町） 【整】橋病院（中町） 【眼】小山田眼科医院（松元町）	26-3330 22-0153 37-0539 51-6777 0570-01-7236 22-0710	
1/25 (日)	<div>財</div> 【内】あないクリニック <div>財</div> 中央薬局 <div>末</div> そお調剤薬局	72-0777 72-2121 36-4701	【小】畠中小児科医院（三股町） 【内】田口循環器科内科クリニック（下川東） 【内】メディカルシティ東部病院（立野町） 【外・胃・肛】はまだクリニック（祝吉町） 【皮】酒井皮膚科医院（北原町） 【産・婦】丸田病院（八幡町）	52-6000 24-0600 22-2240 45-2266 25-5322 23-7060	

※ 日曜日・休日在宅・当番医・薬局欄は変更になる場合があります。
 ※ 都城市・北諸県郡管内の次の休日の救急診療機関は電話でのテブ案内を行っています
 ☎ 0986-23-5555
 ※ 曾於医師会夜間急病センター（午後7時～午前7時まで 365 日年中無休）に紹介状は必要ありません ☎ 099-482-5899



曾於市内の
休日在宅医



都城市・北諸県郡
管内の休日在宅医

そおし健康安心電話

お問い合わせ 保健課 ☎ 0986-76-8806

24時間 年中無休/通話料・
相談料無料/携帯電話から
も使用可能



病気のこと
でひとり悩
んでしま
う...



赤ちゃんが夜
中に熱をだ
した...ど
うしたら？



不意のけが！
応急手当て
はどうする？

医師・保健師・看護師などの相談スタッフが 24 時間年中無休体制で相談に応じ
気になる身体の症状や応急処置方法、医療機関情報の提供などわかりやすくお伝えします。

通話料
無 料 0120-177-282

※ 非通知設定は対応不可

電話がつながりましたら、お名前・年
齢を教えてください。ご相談内容に応
じてアドバイスします。



末吉 氏 名
戸田 健斗
アウリアアルマスチャハヤニ
桶屋 拓真
米澤 彩香

結婚
おしあわせに

戸籍の窓

—こせきのまど—

11月受付分

戸籍の窓では、市民環境課で
掲載依頼をいただいた方のみ
掲載しています。（※敬称略）



財部			末吉		
出生児			出生児		
性別			性別		
父母			父母		
森	安	徳	安	徳	
琥	藤	元	藤	元	
白	颯	菜	颯	菜	
男	汰	瑚	汰	瑚	
美	愛	魁	愛	魁	
礼	里	那	里	那	
依	里	真	里	真	

誕生おめでとう

氏 名			氏 名		
年齢			年齢		
森	小	塩	水	門	黒
岡	川	流	松	木	留
ト	ス	源	武	ミ	ツ
シ	子	徳	夫	キ	エ
87	95	88	95	93	79
歳	歳	歳	歳	歳	歳
87	94	64	87	48	70
歳	歳	歳	歳	歳	歳
87	94	64	87	48	70
歳	歳	歳	歳	歳	歳
87	94	64	87	48	70
歳	歳	歳	歳	歳	歳

おくやみ

氏 名			氏 名		
年齢			年齢		
松	長	梅	上	福	蜂
下	谷	北	森	岡	須
良	節	千	厚	サ	セ
明	子	子	子	エ	子
76	77	94	51	83	93
歳	歳	歳	歳	歳	歳
76	77	94	51	83	93
歳	歳	歳	歳	歳	歳
76	77	94	51	83	93
歳	歳	歳	歳	歳	歳

氏 名			氏 名		
年齢			年齢		
福	野	竹	野	高	東
永	田	下	村	橋	村
サ	博	孝	道	シ	信
エ	子	勉	子	キ	夫
88	84	90	87	75	89
歳	歳	歳	歳	歳	歳
88	84	90	87	75	89
歳	歳	歳	歳	歳	歳
88	84	90	87	75	89
歳	歳	歳	歳	歳	歳

編集後記 editorial note

明けましておめでとうございます。読者の皆さま
に情報を分かりやすくお伝えできるよう、馬のよう
に軽快なフットワークで、今年も多くの取材に伺い
ます。インタビューや撮影へのご協力を、どうぞよ
ろしくお願いいたします。（安藤）

新年号の表紙はいかがでしたか。今年の干支は午と
いうことで安藤さんが SKLV の馬を撮影してくれまし
た。温かな朝の光のなかに馬と飼育員の関係性が映
し出された素敵一枚になっています。市報を読み終
えたらぜひもう一度、ご覧になってください。（吉田）

教育委員会からのお知らせ

第43回 吉井淳二 記念大賞展

作品搬入

日時：1月17日（土）～18日（日）
午前9時～午後5時
会場：末吉総合体育館

表彰式

日時：2月14日（土）
午後1時～
会場：末吉総合体育館

観覧

期間：2月14日（土）～3月1日（日）
時間：午前9時～午後6時
※開会日は、表彰式終了後
（午後2時予定）より開場
会場：末吉総合体育館
入場無料

詳しくは
こちら



第43回 吉井淳二 記念大賞展
Junji Yoshii Memorial Grand Prize Exhibition

個性はあ
るだけ
色彩の数だけ

2/14(土)～3/1(日)
会場 曾於市末吉総合体育館
展示時間 午前9時～午後6時
主催 曾於市教育委員会
主協 吉井淳二記念大賞実行委員会
お問い合わせ 0986-76-8873

1月17日(土)～1月18日(日)
選考 彫子 土方 晴香

賞金総額 100万円

●一般部門 ●高校生部門
●招待作家部門
●小作品部門(4号・6号・8号)
●ハートフル部門 ●ジュニア部門

全国公募

爆笑！ 曾於市で思いっきり笑っちゃおう
お笑いライブ
inそお

トータルテンボス とにかく明るい安村 ジョイマン
ななまがり しゃがりき ヒップホップの社長

2026.1.18(日)
末吉総合センター

チケット料金		開場・開演	
曾於市市制20周年記念特別価格		開場 午後2時～	
全席指定 一般	4,000円	開演 午後2時30分～	
高校生以下	2,000円		※3歳未満の入場はご遠慮ください

好評発売中 良い席は、お早めにご購入ください。

曾於市で音楽フェス！
SOO JAM CAMP 2
women

2026.3.8(日)
開場 午後4時～ 開演 午後4時30分～
末吉総合センター

出演
岸谷 香
永井 真理子
一青 窈

全席指定:5,000円
好評発売中

発売所：【末吉】末吉総合センター・浜田書店【大隅】大隅中央公民館・光美堂・浜田文宝堂【財部】道の駅たからべ きらら館
【都城】西村楽器都城店【インターネット】イープラス（行事内容によっては販売していない発売所があります）

【お問い合わせ】一般財団法人まちづくり曾於（末吉総合センター内） ☎0986-76-7100 午前9時～午後5時 月曜休館

